(第三種郵便物認可大正十一年七月廿四日) 發行人 西片朝三 編輯人 金念曾 印刷人 金慕章

滿洲報

(本報價目)每份五分每月一圓一角三個月三圓二角六個月六圓二角全年十二圓郵費先惠郵票不收 (廣告刊費)一行十二字起碼一日每行一圓特別地位加倍長期者另議以現大洋爲本位但朝鮮臺灣日本及其他外國即以其國金幣爲本位

大連市山縣通一四二番地 發行所 中日合辦 滿洲報社 電話 編輯部(長)七五一三番 經理部 四〇三四番 社長室 二一八一四番 振替貯金口座大連三七三番

THE MAN CHOU PAO SHE
142 Yamagatadori, Dairen, Manchuria, China.

昭和五年三月十八日

時局已愈趨緊張
南北戰機逐迫切
馮軍全體動員晉軍亦備戰
蔣氏親自出馬赴徐指揮

(天津十七日電)西北軍已全體動員晉軍亦已豫備出動蔣介石定十六日赴徐

蔣電令二師師部還泰安時局已在緊張中

兩軍作戰之地點 南北兩軍戰端即將實現閻馮兩軍專在以碭山蒙城線爲衝突要地南軍作戰之主力專集中於徐州蔣介石決親自出馬 駐在該地以便指揮津浦隴海兩線上各作戰軍萬一不利時則退一步將全軍集中蚌埠一帶豫備依淮河爲第二段作戰之緊要地(十七日南京專電)

双方均已下決心 閻馮兩氏之間業已提携成立一最大堅固勢力 無論韓復榘石友三等之雜色軍隊向背爲何均難免一度武力戰爭 蔣介石爲實行機先制人起見已極積整備中央軍意在即時開始攻擊以便一舉將閻馮兩軍擊潰業已下此決心茲藉檢閱軍隊爲名 豫定十七日由南京出發率領各重要將領親自出馬徐州專在該地親自指揮前線作戰由此觀察則南北兩軍開火愈益迫切云(十七日南京專電)

蔣介石檢軍日程

蔣檢閱軍隊已定左記日期 十八日檢閱徐州、二十七日檢閱蚌埠、三十日檢閱明光臨淮關一帶(十七日天津又電)

濟南及徐州等處
中央軍之兵力
總數共約十五萬人

蔣介石既決定親自出馬赴徐州指揮作戰機愈益迫切現時中央軍在各處之配置如左

濟南 附近第二第五十二新編第十三各師及向背不明之陳調元之二個師

徐州 附近第一第三第五十一新編第二十一各師

碭山 附近第三師之一部獨立第四旅及騎兵集團

蒙城 附近騎兵第二師砲兵一個旅

宿州 固鎮附近砲兵一個旅蚌埠一帶第五師之一旅第七十第十一各師

宿遷 附近第二十六師

以上總兵力十五萬爲目下之現狀若無最大調動則南京之警備已嫌單弱僅巡警憲兵一萬人而已若果前線形勢不佳定必放棄武漢將第六十九師召還及調回在廣東之第四十八師就現在配置之現狀亦可抵抗閻馮聯合軍二十五萬人(十七日天津電)

二集將領留閻後
三集留閻原電
閻將召各代表討論方針
馮部且保證韓石無問題

太原訊、閻錫山出洋態度漸緩和、消極之意、可望打銷、緣因近數日來、除各方代表竭誠挽留外、二集閻將領特聯電閻氏請願、願効前驅、並謂韓石本爲二集軍、舊日袍澤、可負完全責任、決不致與寧方合作、此點請閻放心、二集軍約近四十萬人、決聽閻調指揮、一切離間挑撥、不可置信、除將後方大軍、即向潼關方面集中外、前鋒軍立向洛陽集中待命等情、閻因鑒各方挽截之殷、確有留幷繼續負責之意、日內將召見各方代表、討論進展方針云

太原又訊、此間空氣極沉寂、閻馮態度鎮靜、無表示、各方代表乃殷勤進挽勸、屬閻馮爲黨國實勞、各方將領挽留電報、亦紛至沓來、某要人云、閻馮總不宜去、且爲事勢所不許

上海據某方消息、太原軍事會議之內容、在力圖依自派之手、統治河北省、並命山西各軍、仍進行軍事準備、以期有備無患、而保持其固有地盤

又三集閻各將領二十三人、由商震領銜於十三日發出通電、中述閻錫山謀國之苦心及中央進兵相逼之情形、商等除堅決阻閻出洋外惟有在軍待罪等語、原電如次

中央黨部、國民政府、各院部會、各省市黨部 各省市政府、各總指揮、各軍師旅長、各報館均鑒、閻副司令此次主張隱定黨國根本辦法理由之充足、詞意之懇切、迭見各電、國人咸知、並於致蔣總司令勸電中說明、鈞座以爲負責心安、鈞座負責錫山以爲引退心安、錫山引退、各行其心之所安、引咎通電下野、並一面照料公私一面包辦船隻、一面派員赴東籌備住房、一面由趙院長電復中央、定本月號日後放洋、乃江日發出下野通電、而魚日蔣總司令下討逆軍作戰命令、由津浦平漢兩路同時進攻、目的地爲平津、閻副司令曾負國家重任者、言國事而不見諒、求下野而不見容、夫復何言、震等除堅決阻止閻副司令出洋外、惟有在軍待罪而已、特電通告、敬乞垂察、商震、徐永昌、楊愛源、李培基、周玳、李仁發、榮鴻臚、孫楚、傅作義、楊效歐、張蔭梧、趙承綬、李服膺、李生達、王靖國、楊耀芳、關福安、張會詔、馮鵬翥、豐玉璽、楊澄源、周士濂、秦紹觀同叩元(十三日)

蔣鼎文師歸
王金鈺指揮
王赴鄭延期

六師蔣鼎文部奉命歸王金鈺指揮 王金鈺本定十五日晚約韓復榘代表赴鄭州茲因事延期云(十七日南京專電)

四師長應
蔣氏之招
已首途入京

蔣介石電招四十七師五十四師四十四師三師長赴京磋商一切各師長已將首途(十七日北平電)

閻決在幷設總部
且力聯西北軍
又在石莊滄州河間等處
設置防線集中兵力

閻錫山既容納各方面推戴辭意不再堅決與蔣介石難免一決雌雄 決在太原設立聯合軍總司令部 馮玉祥返回潼關當指揮北西軍重任故閻錫山已 先後給與潼關之西北軍軍費三百萬元 由此即可推知晉方與西北軍已得到相當堅固之提携山西軍在石家莊河間滄州等處設東西相通之防禦線集中六師兵力豫備攻擊中央軍双方開始戰鬪約在五六日後(十七日北平電)

閻馮各軍紛調中
晉方作戰計畫
軍事專家之推測

鹿鍾麟商震等五十七名將領於十五日發出聯請閻錫山馮玉祥兩氏速就任正副總司令後近數日來開始命令三十七師向津浦線三十八師向平漢線方面移防第四十第四十一兩師由石家庄向太原移駐又由太原向南口輸送警備隊若干一方面石友三軍全部已移防黃河北岸鄭州目下僅韓復榘之一旅在該地駐紮西北軍依然豫備向洛陽鄭州間前進 據軍事專門家就山西軍作戰推測謂一方保護地盤他方最後防備線則規定石家莊以西及南口線且無積極進擊意思此外隴海線上難免爲第一戰線蓋因韓復榘向各方面派遣代表表示非戰鬪之志(十七日北平專電)

張繼電閻錫山
仍請其下野出洋

西山派前領袖張繼十二日覆閻錫山一電大意如左 就目下之形勢觀察爲關於北方盛衰之最大關鍵且一將之聲譽亦關係最大余意此時閣下惟有以下野出洋爲策之上乘萬勿因環境部下之言動迷於去就務希毅然出洋以爲將來留於國內之餘步云(十七日北平專電)

石部有南退說

石友三部自十五日起有向南撤退說(十七日天津電)

北平行營
又將被封

晉方因與南京政府之關係空氣險化將於二三日內將北平行營閉鎖之形勢云(十七日北平專電)

北平各報
論調一變

北平各報紙近數日忽均揭載西北各軍有利論調並謂韓復榘石友三態度不穩西北軍大部隊抵鄭州中央軍放棄武漢顧視同放棄濟南向徐州後退云云(十七日北平專電)

國府隆重待丹儲
一日費兩萬元
招海上明星陪跳舞
折路旁草屋塡補柏油路

南京專訊、丹儲及皇族隨員等、乘艦於今晨九時抵下關海容等艦均鳴禮砲二十一響致敬、弗尼軍艦答禮如儀、少頃、該艦即靠海軍碼頭下碇、丹儲隨即登岸、由國府及外部歡迎人員、迎入外交賓館、稍事休息、遂茶點、九時三刻、丹儲乘外部特備大汽車、由丹使高福曼及外部人員、陪往總理陵園瞻仰十時半丹儲敬獻花圈、並由陵園招待人員、導引參謁總理遺容、十一時轉遊明孝陵十二時入城、赴國府謁蔣、略事寒暄、互達仰慕之忱、移時辭出、仍由丹使及外部人員陪送、回外交賓館休息

又訊、此次招待丹儲、備極隆重、除中山路兩旁草屋拆毀、如前電外、中山路柏油脫落之處、均事前塡補、十三晨王正廷等要人、均帶同夫人小姐、至江邊迎迓、外部駐滬辦事處、更招滬上著名交際明星八名、來京招待下午四時半、丹儲在艦招待各要人及各使茶會、午間蔣在國府歡宴、各院長各部長均到、晚王正廷在宅設宴、各要人均到、典禮之隆、前所未有、一日共費兩萬元、但中國方面、對丹儲尙謂招待不週、又聞丹儲過鎭時、本擬遊金焦山、因天雨未上岸、蘇省府事前優美準備、竟未領略、宋子文孫科等夫人及被邀赴京之滬「社會之花」參加十三晚外部宴丹儲之跳舞會

又平訊、丹麥太子此次遊歷遠東、原定在我國京滬兩處略事耽擱、即行赴日、茲悉丹太子又擬來平一遊、然後經由濟南青島東渡、省政府從丹麥使館方面得此消息、即擬會同市政府準備歡迎、外交部檔案保管處、亦接得外交部來電通知、至丹太子來平日期、傳爲本月二十八日、但據丹麥使館推測、或爲較早、其留平期間、約爲三日至五日云

丹太子使命

香港通信、丹麥皇太子弗來得利克氏、遊歷遠東各國、已屢誌報端、查丹麥暹羅間之商業關係、素稱密切、故丹太子首先拜訪暹羅王、嗣赴中國日本、謁見國民政府各要人及日皇等、除該項正式拜訪外、並注意考察遠東各重商埠、如哥倫布、新嘉坡香港、上海、及橫濱、等處云明瞭各地之商埠狀況、並皇太子比次遊歷志在謀丹麥商業在遠東方面之擴充、並無若何重大之政治關係云

傳東北會議決定
貫澈和平宗旨
重要人物均列席

據某方面傳出確實消息張學良長官日昨在邊防長官公署召集東北最高軍事會議出席人員除各政務委員外張作相萬福麟湯玉麟于學忠莫德惠張景惠各重要人物均皆參列此外各旅長等五十餘名亦出席關於時局問題經愼重討論結果議決左之各案

一、對蔣閻兩氏抗爭依然主張達到貫徹張學良本月一日和平通電趣旨

二、若果蔣閻兩方開始軍事行動東北於必要時不辭以武力調停

三、閻錫山代表張維清提議請求東北軍接防軍粮城照准命現駐灤州之于學忠軍移防軍粮城所遺灤州防地命鄭澤生三十一軍開往駐紮

四、若當時局緊張時于學忠軍更由軍粮城移駐天津(十七日遼寧特電)

溫壽泉到瀋陽之使命

閻錫山與蔣介石既處於挑戰地位取消下野與西北廣西各派結束以武力對蔣茲傳專爲請求張學良諒解特派山西重要人物溫壽泉來瀋陽十六日已抵當地隨即與前來北駐山西代表葛光庭會晤互相磋商復又謁見張學良長官作好意請求東北諒解且提出東北若能允從其請則東北軍可以開至北寧鐵道沿線河北省境云(十七日遼寧特電)

韓部進道口
岳維峻開商水
平漢通至邯鄲

鄭州訊、韓(復榘)令所部第二十師、第二十九師、魁日山開封北渡黃河、開防道口、又韓復榘奉蔣(介石)令仍任爲第三路總指揮、兼前敵總指揮、撥劉春榮、孫殿英歸韓(復榘)節制、又任命石友三仍爲十三路總指揮、兼平漢路方面總指揮、並命將所部剋日完全開駐新鄉彰德衞輝一帶集中 鄭州集中軍隊、已達七八師之衆、將陸續向前方移動、韓(復榘)石(友三)本人現均在鄭、他方安謐如垣、萬選才部仍在鄭西鞏縣洛陽一帶、豫境各軍、態度均能一致、西北軍黃河橋被炸說不確、並未如何急進國府總參議蔣伯誠來鄭

漢口訊、岳維峻駐樊城之部文(十二)到隨縣、奉令與岳(維峻)直轄部隊、即日開上蔡汝南駐防、其歸岳指揮之公秉藩師、即由舞陽開項城商水待命

北平訊、石友三軍近續行北進、一部份軍隊已佔據邯鄲、另一部軍隊由京漢線東進邁向大名府、並河北省南部

順德訊、前新鄉之四十師馮鵬翥所部、因徇民衆之請、曾在道口長州東明各地大舉剿匪、嗣奉令開回大名繼續剿匪工作、昨復接閻錫山氏命令、移駐正定、刻該師所屬各部、已開始移動、至馮鵬翥本人現已到順德、聞不日即將北上視察、又該師此次北開、歷程數千里、多係徒步行軍

平訊交通界消息、平漢路因感於車輛缺乏、昨午十一次車仍未開行、晚九時二十五分之第一次特別快車、仍按原點開行、因前方兵車限、僅能售票至邯鄲云

又訊平浦路南北通車、原定十四日恢復因南段之機車及車輛、異常缺乏、暫緩方見通車云

攻桂軍之進展
中央運軍火到梧

蔣光鼐蔡廷楷全漢群三師向黔西南部一帶進攻由陳濟棠爲總指揮香翰屏部爲總豫備隊指揮(十七日上海電)

余師進展至大黃江蔣己南渡督師中央接濟陳濟棠大批子彈已送到梧州(十七日上海又電)

莫張回哈與中俄會議
法前使馬太爾到哈之任務

中東鐵道督辦莫德惠與行政長官張景惠兩氏均於十六日早八時驅軟返哈、預備於開備中俄正式會議據各方所傳現無積極希望之意據又一說謂將變更會議地點俄方由過里尼可夫總領事進行交涉又與莫張兩氏同車抵哈有歸國之法國駐華公使該公使此次歸國路過哈埠專在調查以東鐵爲中心之中俄兩國勢力消長云(十七日哈爾濱專電)

南京之市政

首都特訊、南京市政府在成立之初、各方即主張以自然之發展而逐漸擴大、尤須注意於建設工作、減少行政消耗、地方人士尤再四建設市府、勿以廣州市之辦法而實施於南京、且南京表面雖大實則民窮財盡生產蕩然而市長劉紀文、第二次長京市時除工務財政教育社會衞生土地各局照常組織外、更設市金庫、市民銀行、浦口公園鐵路旗民等四處、土地財政工務三局、更設下關辦事處近市府決議減少行政費十分之三、以爲補助建設之用、並決定辦法、各局一律還入市府辦公、既可呼應靈活、復省各項消耗、並對各局總務科撤銷、公園旗民浦口四管理處亦取消、市府本身之秘書則裁員、並創減人員薪金其不亦全部改組、二月底止一律停職、三月一日起再行委用、至於人員之撤退標準、則分三種(一)遣汰人員一律發雙薪(二)留用人員則另發委任、並載明薪金數目但二月份薪須至三月半發放以此欵爲發給被遣汰人員之雙薪(三)欲淘汰而碍於情面者、則照常發給委任、但任意扣減薪俸、使其不能留而自去、現在已將此手續辦理清楚、至於內部房屋支配、則以原有收發處、改充土地局、事務處改充教育局、工務局匀出一部爲社會衞生兩局之用、總收發處移至傳達室、衞生局原房屋爲聽員宿舍、社會局原房屋則充自來工程處之用、不過事實上萬難敷用、現撥另籌欵二萬元在大操場建房屋數幢、以資支配、市府之機關報(首都日報)亦隨之而停刊、但秘書處另增一科、以劉孟純爲科長、又府內及各局之股主任名稱、一律取消、改稱主任科員、當上月底各人員奉到停職令時、即惶然於地位之搖動、其令云(爲令遵事查本府全部工作、經市政會議議決通過、自三月一日起實行在案、所有原有工作人員、着即截至二月底止、一律停職、除分令外、合行令仰該員遵照此令、翌日(三月一日)各職員引領盼望委令、乃結果被裁者均屬辦事員勤務兵錄事等、減少薪份亦不外上屬各人、科員則甚少、科長秘書參事等、除多奉兩令外、絕無其他影響、下級職員則多氣沮、上級職員喜笑如常、綜計每月可省三萬餘元、苟最初不任意擴大行政組織、則六萬餘元、亦可節省、又聞該府秘書長向記者云、本府此次改組裁員、合署辦公、可云爲一種極大變化、但此中有兩種關係、(一)縮減政費(二)節省時間、因本市收入、向稱短絀、即全部用作行政經費、亦屬不敷最近中央及蘇省補助費、積欠至百萬元以外、迭次派員請領、迄未領得分文、以致一籌莫展、此外亦無開源之道、只得先從節流方面進行、以期多省一文經費、即多辦一分事業、所以本府將各局經費一律減少十分之三、同時並將各附屬機關裁撤、分別性質、歸併各局辦理、至合署辦公一節、亦係節省時間、增加辦事效率起見、但以現有房屋不敷分配、尙須整理、大約再有數日、即可遷進、一面並積極籌建辦公屋、大約兩個月內可以造成、此後送達公文、辦事手續、均較簡單、再此次對於裁員、亦分兩種辦法、(一)每員各給一月津貼、(二)將來如須增加員額、仍以被裁之職員儘先選用、又此次改組裁員、本府職員之有黨籍者、及曾經本府第一次考試及格者、均聯名呈請保障、業經分別批答、關於有黨籍者、分令各局查照中央通令意旨辦理、關於考試及格者、分令各局考查平日工作成績秉公辦理

改組蘇皖省府
主席外各委員亦更動
公布勞資爭議處理法

南京訊、寒(十四日)國務會議、出席林森、王寵惠、譚延闓、胡漢民、何應欽、陳果夫、孫科、朱培德、主席譚延闓、決議案、(一)勞資爭議處理法修正案、通過公布、(二)修正考選委員會組織法、通過公布、考試院編譯局條例、明令廢止、(三)電政公債條例修正案、通過公佈、(四)郵運航空處條例修正案通過公布(五)公布首都衞戍司令部組織條例(六)定六月一日爲交易所法施行日期、(七)任命葉楚傖胡樸安、陳其采、陳和銑、孫鴻哲、何玉書、王伯齡、李明揚、繆斌、爲江蘇省府委員、指定葉楚傖爲主席胡樸安兼民政廳長、陳其采兼財政廳長、陳和銑兼教育廳長、孫鴻哲兼建設廳長、何玉書兼農礦廳長八任命馬福祥、王之覺、孫繩武、程天放、李範一、馬吉第、張克瑤、李應生、金維繫、爲安徽省府委員、指定馬福祥爲主席、王之覺兼民政廳長孫繩武兼財政廳長、程天放兼教育廳長、李範一兼建設廳長(九)貴州省府委員胡剛脫免本職(十)、軍政部陸軍署、軍械司長陳韜免職、以陳陶遺繼任

行將改組
滬法公堂

上海專訊、京訊、外部爲滬法會審公堂、十五日有照會致法使、大致謂法代表已簽字於租界法院照會、該公堂應即照中國法制改組請立派代表到京會商改組手續

本報今日出版三大張

人物志編纂部啓事

人物志被推薦者之姓名今日亦發表

本報啓事

本報自登載紅樓夢以來。愛閱諸君特爲該項小說。前來購報者甚多、因之前存之報不敷發賣。茲特規定如荷選購以前登有紅樓夢之本報每份收價現大洋一角。特此奉告以便週知

滿洲報經理部啓

齊克路局招考展期大學及高等專門學生簡章

一、資格 曾在國內外大學或高等專門學校卒業者

二、額數 三十名機械科學生五名鐵路管理科商科法科或經濟科學生二十五名

三、報名地點 瀋陽西關成平里齊克路駐瀋材料轉運所 天津北寧路局號房代辦

四、報名日期 自二月十五日起至三月二十五日止

五、報名 報名時須繳四寸照像一張履歷一份及報名費貳元手續不完者無效

六、考試日期 瀋陽三月二十六日天津四月三日

七、考試地點 瀋陽小河沿興權中學校天津河北大經路新車站附近之北寧路國音電報傳習所

八、考試科目 甲(機械科學生)國文數學材料力學機械工作法乙(鐵路管理科商科法科或經濟科學生)國文鐵路管理簿記經濟(或鐵道論)

九、考試 應時隨繳文憑及帶水筆鋼筆計算尺

十、實習 期限定六個月期滿分發各課辦事

十一、發榜日期 四月三日起在天津大公報及瀋陽東三省公報公佈一星期

十二、實習期內津貼 國外大學或高等專門卒業者月給津貼洋八十元國內大學或高等專門卒業者月給五十元

十三、注意 錄取者文憑於到差時發還未錄取者文憑及照像于發榜後自向本局領取

十四、服務日期 實習期滿後須在本路服務二年不得他就否則須賠償本路因實習所受之損失其細則另定之

四洮鐵路局續招第十班電報學生廣告

招考人數 約二十名
修學期間 六個月
年齡 滿十七歲以上二十歲以下
資格 初級中學畢業及有同等學力者
報名手續 應試者應於三月三十日前提出左列各項
一、親筆履歷書
一、履歷書右上部須貼本人四寸照片
一、本路或官公立醫院及滿鐵醫院之身體檢查書
考試日期 三月三十日午前九時
考試地點 四平街交通中學附屬小學校
考試科目 國文 算術(四則諸等數等)外國語(英語或日語)
修學期間津貼 日給大洋三角
畢業待遇 派充學習電報生月薪二十九
義務年限 二年
開學日期 四月八日(火曜日)
備考 一、考試時須自備小刀鉛筆 一、凡願索本所簡章者可附郵票四分向本局車務處函索

遼寧 馮庸校長澤被民生

遼寧黑山縣東南境鄭紀萬家窩堡及大小興莊等村共有熟地二百餘晌經前故馮督統於民初用價買作已產仍歸民戶耕種歷年按垧納租而此項民戶耕種雖未失權產業究非已有馮庸校長深慨各戶盧墓俱在不忍令失產權以致各戶身無歸宿又經徐鏡第宋壽銘任介福沈錫三四君從中玉成現已招集各戶許各備廉價贖回以示體恤萬方等食德飲恩無以報用載報端頌揚大德大惠

遼寧黑山縣鄭紀萬家窩堡大小興莊 民戶代表 王萬方 王璽臣 王萬勤

劉潛樓廷琛侍郎鬻書潤例

楹聯 四尺以下八元 五尺十元 六尺十二元 八尺各六元 一丈二十元、丈二尺二十八元
堂幅 四尺以下十元 五尺十二元 六尺十六元 八尺二十元 一丈二十四元 丈二尺三十二元
屏幅 五尺以下六元 六尺八元 八尺十二元 一丈十六元 丈二尺二十元 四尺每幅十行小草二十元
橫幅 全幅照堂幅加半 半幅照屏幅加半
扇面 六元
榜書 每字四元 尺外每字六元
書譜一通 二百元
壽文另議 隸書加半 畫格加半 雜色箋紙及金箋綾絹加半 擠墨加一成 先潤後墨

收件處 遼寧鐘樓南萃斌閣南紙店 遼寧大東邊門外華豐五金行

緊要聲明

逕啓者茲詳敝號於民國七年四月間合資在松樹八設立裕興福生意一所曾由沙恒裕常沙見三二家各加入敝號股本小洋各一千元至今正已二年矣而該兩家因有別圖不願進展是以邀請中人說允該二家情願將股本小洋各一千元如數撤出及應得餘利按照二年鴻單算清依數領出分文不存不欠至裕興福字號房產舖墊貨物外欠種種均歸敝號接收概不與該二家相干日後敝號生意無論盈虧與該二家完全脫離關係此係双方情愿各無返悔恐未週知故特聲明

松樹裕興福啓事

携帶中日關稅之非正式盖印書
橫竹參事官抵長崎

自民國十一年以來曾經多次進行交涉之中日關稅條約協定案中間經過幾多難關屢次陷於停頓此次由我國王正廷外交部長與日本代理公使重光癸一再折衝竟能於十二日舉行非正式盖印是故日代理公使重光癸派遣橫竹參事官携帶中日關稅條約協定全文並關於此案一切附屬文書乘中日連絡船長崎丸歸國敬呈日政府請求批准已於十五日午後三時安抵長崎地方茲據該橫竹參事官抵長崎時與記者談話爲左

關於中日關稅協定內容因爲須諮詢樞密院故不能自由發表且尤應避去憶測批准與否之言論總之此次協定成立凡關當業者必能依斯而安心云云（十七日長崎專電）

美國最後提案
表示承認日本六成九分
日全權報告政府電

日本政府於十六日接到在倫敦出席縮軍會議之全權代表若槻等緊急電報告美國對日提出最後妥協案如左

一、就八吋大型巡洋艦美國在事實上至一千九百三十六年止爲十五隻十五萬噸此限期後尙須保有三隻三萬噸建造權限惟日本對於美國無論爲十五隻或十八隻集合時均備能保有其現在之十二隻十萬八千四百噸即爲保有其對美六成

二、八吋大巡洋艦既爲六成則六吋小巡洋艦並會合大小巡洋艦之總數美國承認日本爲七成

三、關於潛水艦美國最初提案美爲六萬噸日本爲五萬二千噸最近已改正美日均爲六萬噸

四、潛水艦驅逐艦合計總數日本爲七成

五、依以上各艦與補助艦總括則美國此次所提最後妥協案確爲表示承認日本爲六成九分（十七日東京專電）

法固執最初聲明
會議再陷危險
各方注意英法全權會見

法國國務總理達魯甚猶氏抵英京倫敦後即在旅館召集法國出席縮軍會議全體全權開催長時間會議經一再協議對英美義日等國策結果決定固執其最初之聲明法全權布理安氏謂假令英首相麥克唐納爾再從新提出議案法國認爲滿足時或能成立政治協定故各方面均極注意英法全權會見結果而定全縮軍會議之善惡及局面展開如何（十七日倫敦專電）

撤銷領事裁判權
分三步驟辦理
華商請改善滬租界市政

南京特訊、外交部要人語記者、撤銷領判權問題、經分別與關係各國商洽結果、可稱樂觀、外部現擬分三步驟進行、第一先取銷僑居內地外人之領判權、以前內地外人、有何交涉、須解送右領事之商埠審理、不勝其煩、即僑有細故、內地居民亦須往返長途、蔴爲痛苦、現先取銷內地外人領判權、則以後如有交涉、即可由內地長官直接處理審判、第二、取銷僑居次要商埠外人領判權如濟南等地、多有本國法院手續簡便、不至感如何困難第三、取銷僑居重要商埠外人領判權、如上海、各關係國對第一步辦法大都均表示可以承諾、第二第三兩步辦法、自亦可繼續進行、務達完全取銷領判權目的云

上海特訊、各路商聯會函工部局顧問費栾、發表改善滬租界市政意見、略謂無條件收回租界、爲華人一致願望在未收回前、應使華人平等參與市政權、設常任市議會由中外納稅人依納稅額比例各舉議員若干組織之、主持市立法、董事會僅作執行機關、在常任議會未設立前、工部局工作報告及預算決算應並交納稅華人會討論、華董與西董、應爲十一與九之比、該局高級職員須聘用華人、工部局經費不當用於界外築路、界內造成罪惡之賭博機關、均應禁絕、並須整頓界內華人教育

日陸相患病施行手術

日本陸軍大臣宇垣氏自本月十三日感染風邪後鼻膜炎隨之併發於十七日午後經主治醫高木一等軍醫正及陸軍省醫務局正木一等軍醫二人施行手術流出膿血不少該陸相十七日午前體溫爲三十七度九分意識明瞭如常惟食慾減少身體衰弱據主治醫云須要二週間以上之絕對安靜調養云（十七日東京專電）

中俄成立航空契約
蘇俄未許可經由西比利亞

據莫斯科方面接到中德間已成經由西比利亞定期航空契約後赤俄通信社發表謂蘇俄政府對於德國及該航會社並未許可經由西比利亞定期航空云（十七日莫斯科專電）

准閻辭職令
中央社電全國
並未正式發表

天津特訊、此間新聞界、接南京中央通訊社十一日所發（十萬火急限即刻）到之通電請准閻錫山辭職并派赴歐美考察實業之兩令、並未正式發表、原文如下

十萬火急、限即刻到、上海漢口北平天津濟南青島瀋陽哈爾濱安慶長沙南昌福州澳門廣州各報館均鑒本日上海時事新報、載國府准閻錫山辭職、並派赴歐美考察實業之兩令、並未正式發表、奉命各報不得轉載、即另接此項消息亦不得刊登、特此代達、即希查照爲荷、中央通訊社眞印

廣九路之視察報告
聯運收支應中英公平分派
減運費節經費以發展路務

南京通訊、鐵道部顧問燮特爾、已將視察廣九路情形、編成報告、呈送孫部長察核對於該路聯運收支分派之不平各點、頗多摘發、節錄如下

（一）廣九全線、英國僅占百分之二十、而進欵分派、英國堅要百分之三十五、似此分配、殊欠公允、中英合作精神、勢將無從表現、中國方面、應即據理力爭、從新訂定、關於兩國聯運進欵之分派、各國不乏先例、美國與坎拿大向係依照哩程原則、公平分派、中國可資借鏡也廣九進欵、多數得自中國、如再因循、不思改訂、損失更大、爲發達廣州商埠計、宜使粵漢鐵路南段得與廣九聯接、關於此點、廣東政府未必贊同、蓋深懼廣州方面之商業與進欵、專傾向於香港一面、害及廣州也、殊不知啓發廣州內部之富源、可使廣州日益繁盛、且使各地物產如煤等等、可以由此運港、並得更大銷路、彼處煤業、久爲日本所壟斷、南方損失、實已不知若干萬萬矣如廣州政府能將港面濬疏、使現代航海較大船隻可以隨時出入改良廣州、使成爲一世界海港、則香港之發達、更無害於廣州、蓋彼此所處地位不同、且各有其需要之點也、若以哩程而論、廣州固較香港爲近、如政府能妥訂運價、則進出貨品勢必集中於廣東一面、更無疑義、一九零七年三月、中國與中英公司簽訂廣九築路合同、該路之建築、即由於此、合同內載有由中英公司、在倫敦發行五厘築路公債一百五十萬金磅、即以此欵作爲與築該路及購置車輛設備經費以路有地皮房產及設備、作爲此項公債之第一次抵押品中英公司爲債主之受托人、中國方面不得在該路相近地段另築別路、使與該路平行致損害廣九鐵路利益各節、但廣九汽車公路一成、則鐵路方面必受極大影響、開車次數、固須增加、而徵收運價、勢又不能不與汽車一律蓋非此不能與汽車作營業上之競爭也、減低運價、固屬要圖、但僅改經運價、而不謀撙節經費、改良路務、增加列車長度、及採用較大機車、使收入效能兩俱增進、則亦等於無用、民國十七年度收入、比較民十數額不相上下、而出欵己較民十增約百分之六十四、究其原因、大抵由於薪俸之加高、及缺乏營業方法、以處理路務所致、該路現實人浮於事、對於購料支出等等、又不加以限制、究非經濟之道也

佃農解放歟
浙省二五減租之運動已成功

南京特訊、國府寒（十四日）訓令行政院、（一）案據外交部長王正廷呈稱、新任古巴公使凌冰、繼續與古巴訂立友好通商條約、請給全權證書、以便訂約、乞鑒核施行等情、除指令呈悉照准、全權證書、隨令印發、即轉給祗領可也、（二）前據浙省執委會呈送、擬定該省佃農二五減租、暫行辦法施行細則及佃業爭議處理暫行辦法、祈鑒核備案等情、經送由中央法規編審委員會審查、尙無不合、奉常務委員批准予備案、仰轉飭省府知照行政院寒（十四日）訓令外部稱准國府函開、據綏遠省黨指委會電、爲報載日政府用武力强制修築吉會路、已在龍井村設立籌備處、請轉飭外部向日嚴重抗議等情一案奉批交行政院轉飭外交查照辦理

西班牙前總理逝世

西班牙前國務總理樸里莫德將軍自先月以來即臥病於法國巴黎在靜養中孰料十六日又復突患心臟痺痲症於同日午前十時即客死於巴黎旅館該樸里莫德將軍自在西班牙掌握獨裁政治地位失脚以來即亡命於巴黎云（十七日巴黎專電）

粵添防軍一師
陳銘樞兼師長

上海特訊、陳銘樞組省防軍一師由陳自兼師長上海南海等機、先後赴梧、加入作戰又據劉文島電粵稱、何健決加派軍隊進攻桂柳、中央電六八兩路準備前進、夾擊

繆斌去職
蘇人稱快

南京通訊、寒（十四日）國務會議改組蘇省府、葉楚傖爲主席、胡樸安爲民廳長、繆斌去職、蘇人稱快、繆在任年餘、吏治腐敗不堪、各地盜匪日增、蘇人切齒、故中央決然徹底改組、冀將專任主席努力改革蘇政

撞沉鹽船慘劇
新利輪在塘沽肇禍
沉船四艘溺死三人

天津特訊（十三日）上午十一時、政記公司之新利輪船進口、行至塘沽西北數里對河之「海下南開」地方、一時不愼、將該處所停鹽船、撞沉多艘、致肇巨禍、該地原爲鹽船停泊之區、所以各船戶紛起理論、阻止新利輪駛行聲勢洶洶、正在無法排解、幸緝私營官兵、聞訊趕到、勸諭船戶、和平交涉、一面趕速調查撞沉船隻若干、有無溺死船戶情形、至輪船公司方面、當由緝私營帮同辦理交涉、故結果該輪買辦林約韶、允即下船並由天津該公司派來魏某、一同接洽、新利輪則已放行赴津

據昨日調查結果、被撞鹽船完全沉沒者四艘、半沉者一艘、損壞者兩艘、損失鹽斤約一千七百餘擔、至死亡船戶、已知者有張姓鹽船、溺死水手一名、小孩一名、屍均打撈未獲、顧姓鹽船溺死女子一名、屍已撈獲、此外有死傷、及確數多少、一時尙無從稽考、現各船戶正在調查中、對公司交涉、亦正辦理、聞肇事原因、係以船長坂元盛彥、開駛時逸出航線以外、致釀此慘劇云

英侵西藏成功
楊黑斯彭談英藏締約經過

坎拿大通訊、本年一月十七日坎拿大地理學會成立舉行第一次公開講演、世界探險名家楊黑斯彭爵士曾以西藏爲講題敘述彼一九〇三年被派入藏之經過、其言頗饒歷史上之興趣、且亦足見英人之久涎藏地、殊有足資警惕者爰特撮譯其所言如左

該氏略稱一九零三年時、曾由駐印度總督寇曾、及駐印度總司令克琴納、派赴西藏城拉薩、彼時西藏曾屢却印度之媾和通商、同時復與俄聯絡印度政府、特派該氏至藏挾有樹立英藏交誼之目的同時並由馬克都納將軍、率印兵二千人、以爲後援、一九〇三年一月、全體出發、嵩過希馬拉雅山之最低處、亦倘高出海面一萬五千二百英尺、而其溫度、則爲零下十八度、既抵西藏、始則非正式的與藏之軍界往還繼則與藏都拉薩之各級當局接洽卒賴印度總督寇曾之通爲聲援、及所帶印兵紀律整肅、使藏曾折服、締約而歸、此後西藏與英即常保持友誼、歐戰藏方曾建議出兵千人、赴法戰場助戰、西藏各級宗教師、並日日祈禱英軍之勝利、至今英藏交界千餘英里無置一兵之必要者、皆一九零三年締約之效果云

荷人拐騙華工
東婆羅洲華工備受淩虐
多年積忿一朝釀起工潮

南京特訊、中央僑務委員會主席委員陳耀垣、最近據實報告、荷屬東婆羅洲、三馬林達某煤礦拐華工、持刀擊殺荷籍監督人、二人被砍死一人受傷、華工四十六名一律被捕、先是荷屬每在香港以欺騙手段、招拐華工、允當苦力、每日僅給七角之生活費、民國十二年、香港曾發生華工被荷人壓迫、無法自存、而搶財爲食物之事港政府深知癥結之所在、即頒布條例三項、一則保護港地治安、一則維持華工生活其條文內容、爲（一）荷屬如在港地招募華工、其工資至少須日給一元五角、每月發薪時、由港地代發一半其交家屬（二）工作時間最多一年過期須即載送回國（三）在港設立華人居留所一處、凡開除或回國工人、容納是處食宿、然後再謀遣送回籍、此項條例頒布後、荷人不到港招募華工者、垂六年之久、最近荷屬礦務公司、因華工效力極大、敏捷耐勞、又復限於條例、不能進行、乃勾結華僑敗類、秘密到港、拐買華工、詭許利益、華人不察、大都受愚、三馬林達之工人、係去歲年底私行由港騙去者、及到其地、大受苛待、在港所允之利益、完全取銷、苟不設法救濟、則以後上述情事之發生、將繼續不絕、爰特上呈中央、請飭外交部向港政府交涉、俾內則通令各通商口岸負責當局、嚴予查禁荷人及其他外人拐誘私販華人情事、以維人道、而重主權、國府據情後、已分令各主管機關轉飭所屬各機關遵照辦理、一面更指令僑委會遵照矣

時評
紛爭實有進步

（知非）

△山西軍秣馬厲兵、躍躍欲試、而晉閻出洋之聲浪、猶宣傳不已、實令人莫名其妙、豈閻氏故作斯態、冀見諒於人耶？抑失其固有之權力號令不行耶、悶葫蘆幾時打破眞耶假耶、吾人頗欲一覩其實現

▷或謂吾國以內、應現而未實現者、固已多矣、工商礦業、政治民生、均未實現其進步、業新聞者、不於是等事上、極加鼓吹提倡、日沾沾焉於軍事方面、論列其是非不懼惹人嗤笑、討人厭惡乎、不知尙論者、處於何等時代、持何等論、工商礦業政治民生、固爲人所樂聞、此刻距離尙遠、碍難辦到、言之亦無益也、且所以不能實現之原因、非由軍事之阻力、又將誰咎

△晉閻果能出洋、是其無意於戰爭、太平可以實現矣、國家太平、百廢俱舉、當茲時也、鼓吹提倡之不暇、更何暇談兵論戰、浪費筆墨也哉

原本尺寸與此相同

東北人物志

滿洲報社發行

緣起

白山黑水之間。近代以來。實爲雄才傑士輩出之地遼金之建國稱雄。滿清之統一中國。皆以此邦爲發祥地民國成立。張作霖氏崛起於遼東。雲龍風虎。從而勃興亦復震驚一時。然此等過去人物。事功顯著。名垂青史已無待言。吾人姑置而不論可也

茲請就今日言之。現在東北區域。面積三百四十萬方里。人口三千萬。每年增加者。且以百萬計。貨物之輸出。年額達五億元。輸入年額達三億五千萬元。貿易上每年可舉一億五千萬元之利益。北有鐵道。直達歐洲。南有要港。通商世界。地味肥沃。林產礦產之未開發者。不可勝數。世人稱其地位之足可有爲。冠於他省。洵非虛語。最近中外視線。悉集於是邦。誠可謂爲當然

今日之東北。富庶兼備。既已若是。撰之十室之邑必有忠信之義。傑出人物日多。乃爲勢有必然。重以環境之相促。風氣日開。民智日啓。人材之產生。較諸往昔遂有日趨普遍之勢。若欲表彰往績。矜式方來則凡可爲社會楷模者。誠有及時記其言行志其事功之必要

同人等有鑒於此。爲紀念本報建築新館。特用社會推薦方法。徵集民衆推崇之人物一萬名。編輯東北人物志一巨册。俾一時錚錚佼佼者。其事跡得以流傳。諸使後世史家。取材有自。敢述其緣起如是。所望大君子不吝贊助。以底於成。實所幸甚

規約

一、本志之編輯爲愼重起見欲使所載人物確爲社會所推崇故特用推薦方法

二、推薦方法係請推薦者照本報所印之推薦狀塡寫被推薦者之姓名原籍現在住址年齡職業投寄本報倘不用本報推荐狀及不貼郵票或郵費不足者本報槪不收受

三、被推荐者不分男女但須有正業素孚衆望爲社會有力份子

四、推荐期間定爲三月自八月一日起至十月三十日止

五、推荐狀請寄交大連市山縣通滿洲報社東北人物志編纂部

六、被推荐者之姓名隨時在本報發表之

七、本志所載人物以被推荐者中得狀較多之一萬名爲限

八、本志登載被推荐者之姓名原籍現在住址年齡職業均不取分文但欲登小照履歷及筆蹟等等因所佔篇幅較廣印刷上所費較多故須徵取刊資其欵亦須先惠

九、欲知小照履歷等項之刊資價目者請函詢本社或分社必有答覆其刊資收單由本報社直接寄上凡將刊資交與分社或本報特派員即由分社或特派員先發臨時收單將刊資交與分社或特派員在五日以內尙未接本社收單即請函告本社

十、本志每册之定價現大洋壹拾五元對於各省政府大學圖書館則贈送閱覽

緊要啓事

東北人物志被推薦者投票業已整理完竣今後即根據規約調查以決定有無登載之資格作爲最後決定希望登載小照履歷諸君請將履歷底稿及小照等急速寄到本報但請先惠刊資爲荷

又本編纂部因推薦期內踴躍異常信件紛來有如山積兼以郵局遞送難免不有遺漏現在所登被推薦者之姓名誠恐錯誤仍不能免推薦諸君如發現以上事項希速來函聲明以便訂正作爲最後決定此啓

本報東北人物志編纂部啓

教育界

教育部向三中全會報告一年來工作概況（二）
自十八年三月至本年二月

（六）舉行美術展覽會 十八年四月、曾由部征集國內外美術作品數萬件、在上海開會展覽、藉以提倡美化教育、最近復籌備參加比國百年獨立紀念博覽會、以宣揚我國文化美術

（七）發展華僑教育、在華僑教育行政制度未決定以前、已由部先後訂定各項規章法令、令各地領事暫行兼管華僑教育、同時勸令各地華僑學校向本國政府立案、受本國政府之保護及指導

（八）整理學術研究機關及團體 自本部成立後、將中央研究院獨立設置、爲全國最高學術研究機關復成立國立北平研究院清華北京中山各大學研究院及研究所、登記私立學術機關或團體、共計十八、並擬定科學講演處辦法、分別函令依照辦理

（九）辦理選送留學事宜 本部曾通令各省以後凡選送留學生應注重理工科、並公布留學證書規程、審查出國學生資格及程度、計一年內發留日學生證書一八五五張、歐洲（二）一六張美國一五八張（未完）

省教育會籌備改組

遼寧省教育會改組委員制、於客歲即行宣傳現聞該會確訊、教育廳業已致函該會、實行改組、但該會須經過列下二種手續、方能改組、（一）各縣教育會須改委員制後、各委員方能共選省教育會委員主席、（二）徵求各省教育會改組章程、採取多數同一法則、作本會改組標本云（文）

特二中師範班擬辦遊藝會
俟募得捐欵補充旅行費

哈訊、東省特別區第二中學高中師範班、擬於畢業後、赴江浙平津各地作教育、參觀藉資借鏡但長途旅行費用浩繁此項經費如出自學生力所不逮求之公家亦感困難、故經該校畢業生等討論調准教廳日內將舉辦遊藝會、籌募捐欵以資補助、茲覓得該會宣言及口號如下

〈東省特別區第二中學高中師範第二班籌辦遊藝會宣言〉

溯自民國十六年秋、學生等投入本埠第二中學高中師範科肄業以來、校中所有食宿書籍制服等費、蒙我當道、熱心教育之念、體恤寒畯之情、均由官給故生等家境雖貧、而得求學良機、此非地方注重師範教育之明證乎三載光陰行將畢業、堂內課程、雖已授竣、而異地參觀、尤爲重要、蓋教育事業非重空談、在乎履行、況教育思潮、日新月異、教育宗旨、施行黨化江浙平津各地向爲我國教育先進之區、凡設齊備學措維新、惟我東省教育落後、是以興學念載、收效無多、吾校當局、有感於此、並遵部章、每屆畢業之前、派員遄赴教育發達之區、舉行長途參觀、藉資借鏡、而增實效、奈旅途遙遠、費用浩繁、出之生等本身、力所不逮、求之公家、亦感困難、故經生等討論再三、合辦遊藝會外、實無良策、當經本班全體同學、開會議決請求校長、援教育廳所頒遊藝會規則、將生等擬辦遊藝會、各種情由、轉呈教育廳、批准後、即着手進行、當此遊藝會未產生之前、理應將此始末、公佈於我社會父老兄弟姊妹明其眞像、共襄斯舉、俾生等有觀光之慶、免却孤陋之譏、不勝幸甚、謹此宣言

我們的口號是
救國在兒童身上
救國必須普及教育
打倒階級教育
教育機會均等
教育神聖
教育萬能
教育是民族永存的基礎
教育是打倒帝國主義的工具
東北教育維新
中華民國萬歲
中華民國兒童萬歲
第二中學師範科第二班全生啓

施醫院院長設立貧民校
教授貧苦兒童

公主嶺施醫院院長盧隆齋、熱心公益、今爲普救貧民兒童讀書、特設立貧民學校、自成立以後、往報名授課者約二百餘人、學費及一切書籍、皆由校供給云

體育消息

遼滬鄂粵綏等處電知參加全國運動會人數
赴會舟車半價證已發出

杭州通訊、全國運動大會籌備處、以大會會期已近、爲預先得悉各省市參加運動員人數及何種錦標、俾競賽與事務方面、均得充分之準備故於日前分電各省市、限三月五日以前電復在卷、茲悉該會昨已叠接各地電復、參加錦標賽種類及選手人數、原電彙錄如下

遼寧 遼寧教育廳來電、馬挾卷全國運動大會鑒、馬電奉悉、大會各項錦標、本省均準備參加、已組就遼寧隊運動員、約百七十人、特電查照、遼寧教育廳印宥

上海 上海教育局來電、杭州全國運動大會籌備處鑒、馬電誦悉、貴會所定錦標賽上海市決全部加入、預計領隊教練幹事、男女運動員、約一百七十八人、（男一百三十人、女四十八人）謹此電復、上海特別市教育局印宥

湖北 湖北教育廳來電、全國運動會鑒、敝省決參加各種錦標比賽、選送運動會及職員共一百六十八人、請即照寄輪船火車優待券、專復湖北教育廳有印

廣東 廣東省教育廳來電馬挾卷全國運動大會鑒馬電奉、敝省參加運動種類、計男子田徑賽十二項、約共十七人、全能運動二人、游泳三人、足球一隊十五人、籃球一隊十二人、排球一隊十三人、網球三人女子田徑賽七項、約共四人、籃球十二人、排球十四人、網球三人、另總領隊一人、事務會計各一人、共參加約一百餘人、謹復、廣東教育廳叩江

綏遠 綏遠教育廳來電、全國運動大會公鑒、馬電敬悉、敝省決派運動員十二人指導員一人、參加大會報名單另送特復、綏遠教育廳徵印

又訊、全國運動大會籌備處爲優待參加大會之選手起見特函請鐵道部及航業公會、對於參加大會之運動員、均以半價收費、已蒙允准、該會特趕製減價乘車乘船各證刻已製就、即根據各省市電復參加運動員人數、分別寄發、以便各該省市代表、持證先事接洽、茲錄其原函如下、逕啓者、本會承鐵道部允參加大會運動員半價乘車船、惟因鐵路輪船、減價乘坐、關係國家收入、商人血本、車船減價證、理當愼重發給、凡非參加大會人員概不通融茲函送減價乘車證口張、乘船證口張、請煩填給貴處參加大會人員、倘有餘剩、至希貴處代表于來會之時、帶會繳還、藉昭愼重、再本會上海北站、杭州城站、設有招待處、指導參加大會人員乘車等事、其他各地車站船局、除由本會函請鐵道部上海航業公會予運動員以便利外、爲妥當起見、命希貴局代表、持券預先接洽、以便行旅、爲荷、此致（下略）

每日繪圖紅樓夢
第七十四回
香月尙先生繪 （繪圖禁止轉載）

黛玉道笑、不該撕了、等我問他、你們跟我來、包管叫他收了這個痴心邪念、三人果往寶玉屋裏來、黛玉先笑道、寶玉、我問你至貴者寶至堅者玉、爾有何貴、爾有何堅、寶玉竟不能答、二人笑道、這樣愚鈍、還參禪呢湘雲也拍手笑道、寶哥哥可輸了、黛玉又道、你那偈末云、無可云證、是立足境、固然好了、只是據我看來、還未盡善、我還續兩句在後因念云、無立足境、方是乾淨、寶釵道、實在這方悟徹當日南宗六祖惠能、初尋師至韶州、聞五祖宏忍在黃梅他便充役火頭僧、五祖欲求法嗣、令徒弟諸僧各出一偈上座神秀說道、身是菩提樹心如明鏡臺、時時勤拂拭、莫使有塵埃、彼時惠能在廚房碓米、聽了這偈、說道、

美則美矣、了則未了、因自念一偈曰、菩提本非樹、明鏡亦非臺、本來無一物、何處染塵埃、五祖便將衣鉢傳他、今兒這偈語、亦同此意了、只是方纔這句機鋒、尙未完全了結、這便丟開手不成、黛玉笑道、他不能答、就算輸了、這會子答上了、也不爲出奇了、只是以後再不許談禪了、連我們兩個所知所能的、你還不知不能呢還去參禪呢、寶玉自已以爲覺悟、不想忽被黛玉一問、便不能答、寶釵又比出語錄來、此皆素不見他們能者、自已想了一想、原來他們比我知覺在先、尙未解悟、我如今何必自尋苦惱、想畢、便笑道、誰又參禪、不過是一時的頑話兒罷了、說畢、四人仍復如舊、忽然人報娘娘差人、送出一個燈謎來、命他們大家去猜、猜後每人也作一個送進去、四人聽說忙出來、至賈母上房、只見一個小太監、拿了一盞四角平頭白紗燈、專爲燈謎而製上面已有了一個、衆人都爭看亂猜、小太監又下諭道、衆小姐猜着、不要說出來、每人只暗暗的寫了、一齊封送進去、候娘娘自驗是否、寶釵聽了、近前一看、是一首七言絕句、並無新奇、口中少不得稱讚、只說難猜、故意尋思、其實早猜着了、寶玉黛玉湘雲探春四個人、也都解了、各自暗暗的寫了一併將賈環賈蘭等傳來、一齊各揣心機猜了、寫在紙上然後各人拈一物、作成一謎恭楷寫了、掛於燈上、太監去了、至晚出來、傳諭道、前日娘々所製、俱已猜着、惟二小姐與三爺、猜的不是小姐們作的、也都猜了、不知是否、說着、也將寫的拿出來、也有猜着的、也有猜不着的、太監又將頒賜之物送與猜着之人、每人一個宮製詩筒、一柄茶筅、獨迎春賈環二人未得、迎春自以爲頑笑小事、並不介意、賈環便覺得沒趣、且又聽太監說三爺所作、這個不通、娘娘也沒猜着、叫我帶回問三爺是個什麼、衆人聽了、都來看他作的是什麼、寫道

大哥有角只八個、二哥有角只兩根、大哥只在床上座、二哥愛在房上蹲、

衆人看了、大發一笑、賈環只得告訴太監、說是一個枕頭、一個獸頭、太監記了、領茶而去、賈母見元春這般有興、自已一發喜樂、便命速作一架小巧精緻圍屏燈來設於堂屋、命他姊妹們、各自暗暗的做了、寫出來粘在屏上、然後預備下香茶細菓以及各色玩物、爲猜着之賀賈政朝罷、見賈母高興、況在節間、晚上也來承歡取樂上面賈母賈政寶玉一席、王夫人寶釵黛玉湘雲又一席、迎春探春惜春三人又一席、俱在下面、地下婆子丫鬟站滿、李宮裁王熙鳳二人在裏間又一席、賈政因不見賈蘭、便問怎麼不見蘭哥兒、地下女人們、忙進裏間問李氏、李氏起身笑着回道、他說方纔老爺並沒去叫他、他不肯來、婆子回復了賈政、衆人都笑說天生的牛心古怪、賈政忙遣賈環與兩個婆子、將賈蘭喚來、賈母命他在身邊坐了抓菓子與他吃、大家說笑取樂、往常間只有寶玉長談闊論、今日賈政在這裏、便唯唯而已、餘者、湘雲雖係閨閣弱質、卻素喜談論、今日賈政在席、也自鉗口禁語、黛玉本性嬌懶、不肯多話、寶釵原不妄言輕動、此時亦是坦然自若、故此一席、雖是家常取樂、反見拘束、賈母亦知因賈政一人在此所致酒過三巡、便攆賈政去歇息賈政亦知賈母之意、攆了他去、好讓他姊妹兄弟們取樂因陪笑道、今日原聽見老太太這裏大設春燈雅謎、故也備了綵禮酒席、特來入會、何疼孫子孫女之心、便不略賜與兒子半點、賈母笑道、你在這裏、他們都不敢說笑、沒的倒叫我悶的慌、你要猜謎、我便說一個你猜、猜不着、是要罰的、賈政忙笑道、自然受罰、若猜着了也要領賞呢、賈母道、這個自然、便念道

猴子身輕站樹梢、打一菓名

賈政已知是荔枝、故意亂猜罰了許多東西、然後方猜着了、也得了賈母的東西、然後也念一個燈謎與賈母猜、念道

身自端方、體自堅硬、雖不能言、有言必應、打一用物

信仰的初步
第三章 救 （二十）
（金森通倫著 王活石試譯）

原本所謂教訓者、爲勸誡人之不犯罪過、不能免去以前所犯之罪過、能防其將來、而不能償還已往以罪債、然由罪惡之中、得蒙極救者、非祗能禁其將來之不犯罪過且能免其已過之罪過、非能如是、亦無所謂救恩之道例如、有負一萬圓之債戶、忽而改心、向債主要求『吾已決心、不再作二度之借欵新、爲免討此一萬圓之借金』而能蒙債主之許可『可以承知君之下不借欵情形、可免此萬圓之負債』一語是者無爰改心與借金、其各爲一項非將前項之債務付清、則不得安若無事、而祗言改心、於事實上無何效果之可言人之對於上帝、所犯之愆尤亦如借金之比喻、僅能悔改不足以能免以前之愆尤旣作之罪孽、無法可免、於此重罪之下、而能產生翻然就醒之信者、不但能消以前之罪蹤、且能保持其將來不再蹈於罪惡之網

德泰公特別廉價廣告

當此春暖之時正是士媛換棉更裌之際本號隨潮流之所尙應時勢之需求新由中外各大名廠採來奇花綢緞綿葛異色毛織等物定價特別低廉望新各界諸君駕臨光顧是幸

大連浪速町七九番 電話長七三九九番
支店德泰公棧 電話三八二二番

別克汽車中之最偉大者

一九三十年式新別克

一九三十年式新別克汽車・見之者無不稱其外觀之美・與其機械上之種種改良・至於乘坐之舒適・行駛之安全・已超過以前之成績・約要言之・有如左列

（一）新式汽門在機蓋內式之引擎・可出馬力約九十九匹・機力充足・行動平穩・不問城市鄉間・行駛無不滿意・

（二）新式賽伏機械車制・運用最爲可靠・駕駛齒輪亦爲新式・彈簧新式橢圓形特長・又有洛夫局水壓力避震器・因此種種・別克之行駛・安全萬分・

（三）底盤堅固・車身低長・飛顯廠之製品・車箱裝璜・非常富麗・爲他車所不能及・請來參觀試乘此最偉大之新別克・

印有精美說明歎迎索閱
請祗向經理處購眞正通用零件

大連經理 東亞汽車公司
山縣通 五十七號 電話二二六二號

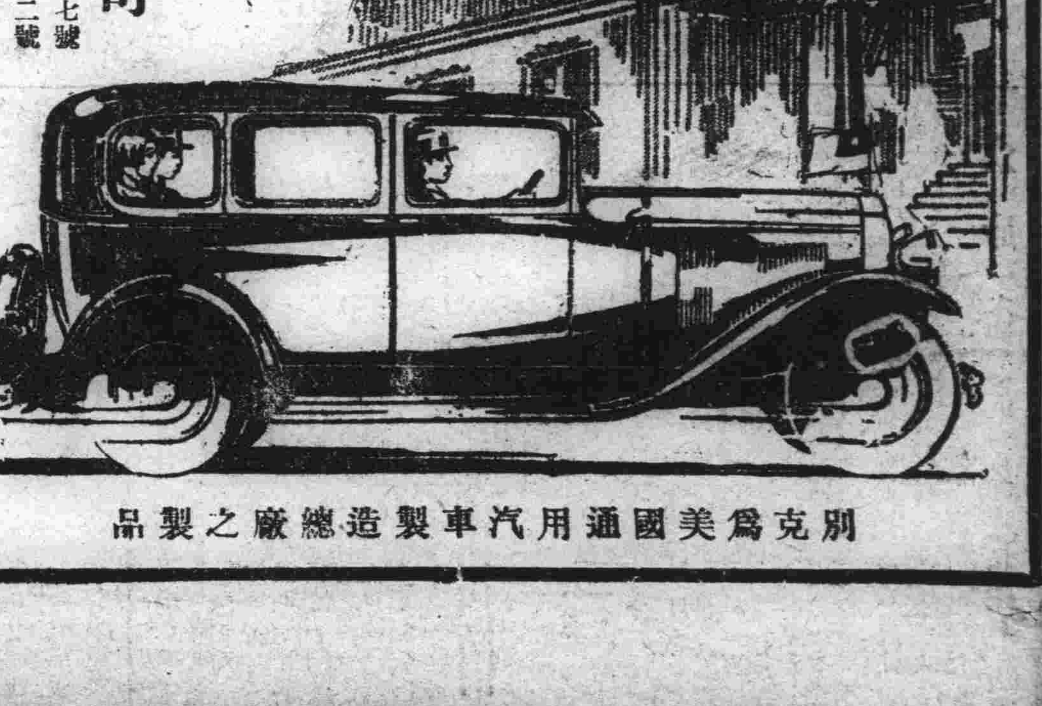

別克爲美國通用汽車製造總廠之製品

世界大戲院

今日開演
明星公司 最新出品
頭集 大俠復仇記
鄭小秋 胡蝶 主演
下期預告
二集 大俠復仇記 五集 火燒紅蓮寺

上海大戲院

叄月十八號起連演三天
應觀衆之要求二次再映
第二集關東大俠
眞危險莫怕奇怪勿驚
（下期准映第三集）

明星大戲院

本日開映
（香艷哀情偉大名片）
秋扇怨
（楊耐梅女士主演）

沙河口派報處 呼出電話九三八二一

民生醫院開設廣告

專治 小兒科內科一般、產科花柳外科各症耳鼻咽喉科太陽燈治療科戒烟科 長電話三六七六番

院長 日本醫學士 楊燧人
東京帝國大學修業產婆 小松艷子

地址大連市 近江町越後町角
診病住院隨時應需

加大道濟六缸載重汽車力量偉大而且經濟

加大道濟新六缸兩噸載重汽車力量偉大行駛里數極多因此載客甚衆運貨最多故能獲利極厚
加大道濟新六缸載重車與道濟各式客車以及加大道濟各式載重車工作省費特別經濟
加大道濟新六缸載重車裝配四個四輪精良適用工作半經若車於發力最大行駛極速時則有後四個溫帶閘羅克和液壓濫帶閘能保險安全毫無危險

美商 公懋洋行 謹啓
總行設天津法租界先農路二十五號 電話南局三〇一二八號 三三五六號
分行 北平 奉天 哈爾濱 大連
駐奉辦事處大西邊門外中 電話一五三一號

DODGE BROTHERS
MOTOR CARS

大連 德泰號紬緞莊廣告

本號開辦有年專運呢絨綢緞有美盡備無待自誇茲又新到地道皮貨細毛輕裘一應俱全並有時式流行綾絹綢葛嗶嘰呢毛喜壽贈品旅行用具定價不二分外克已凡蒙賜顧無任歡迎

開設奥町五五番 電話長五二八二一七四四五番

凡咳靈

上海大華藥房偉大出品

每瓶大洋一元二角半 每打大洋十二元五角
各埠 大藥房 均有代售

凡咳靈爲療肺之聖藥主治傷風咳嗽諸般頑痰久咳脇痛呼喘氣急略血肺癆氣逆胸悶一切痰咳均奏神效

瀋陽

出席軍事會議後 萬福麟回任矣 溫壽泉又來瀋陽 奉閻錫山命商洽時局

東北邊防長官公署爲討論時局對付方策連日以來召集張作相萬福麟湯玉麟張景惠等要人五十餘人開會所得內容已誌昨稿北聞邊署於十六日下午三時召開會議出席者各方代表亦完全出席云

黑龍江省邊防副司令官萬福麟氏日前應東北邊防軍司令長官張學良電召來瀋參與最高軍事會議現已公畢遂於十六日下午六時搭乘北寧各專車轉道大通洮昂路返江省任地云

自東北邊防軍司令長官張學良發出東電主持和平後變幻萬端之時局又放一線光明以是各方代表紛紛東來向張請示瀋陽遂上冠蓋如雲車塵馬跡久載本報北聞閻錫山又派代表溫壽泉東來溫氏於十六日正午十二時到遼下榻同澤俱樂部內云(文)

植樹之典禮 民衆暫緩參加 學生在校舉行

農礦廳長劉鶴齡以本省植樹已定四月五日舉行向省政府呈請將省城附近官產或學田作爲民衆學生舉行典禮之用當經省政府於十五日指令民衆暫緩參加學生方面由教育廳通飭在校舉行云(文)

帶警察所有宿食費等每日均由公家發給現洋四角不准招擾人民等情王縣長通令所屬一體知照云

令各縣肅清匪患

東豐縣長王冠吾氏奉省政府令爲政首在安地安民必先除盜各縣長不能認眞督率剿捕亦實爲養癰貽患之一大原因若不敢圖振作則荏苒一日不靖即闔閭不安環顧民生殊深軫念應即責成各縣長於文到三月內一律肅清據實呈報等情王縣長嚴令公安局切實遵辦云

哈爾濱

交涉電權 加派兩代表 盧顧二氏來哈

東北交通委員會委員長高紀毅氏因前派鄭傳處長李德言哈交來涉電權事宜迄今尚無結界聞高氏今又加派盧景桂顧宗林二氏爲代表協同李德言於昨來哈預備交涉云

韓麟春邮金 邊署又發給 現洋二千元

前第三四方面軍團長韓麟春將軍韓麟春在瀋陽北關私邸逝世長官張學良念同胞之誼甚爲哀悼親往祭奠並發給治喪費尚撥按年給卹以慰遺族現屆請領本屆恤金之期特飭軍需處撥發現大洋二千元飭韓氏家屬前往領取云

請求接濟軍彈 晉謁張長官 外蒙代表來瀋

外蒙古車臣汗蒙王代表必爾計斯諾氏近因該地蒙匪猖獗十五日由外蒙來瀋面謁張學良長官請助槍彈以便剿捕並向當局報告外蒙一切政治問題(云)

由北寧列車中 落下柳條包 內裝全是烟土

十五日由北平開向遼寧之北寧路一〇五次客車九時三十分許行至馬三家子與皇姑屯站間忽由上遺下兩柳條包並兩行李該柳包內盡爲鴉片落地捧被發現附近村民相往爭取該管警所聞訊馳往查驗制

東豐

不准登記員擾民

東豐縣長王冠吾氏案准遼寧海龍地方法院東豐分庭公函爲奉高等法院令自本年二月份起登記員下鄉辦理登記免

參加全國運動會 遼寧選手決定 大連中青女生隊皆當選 馬德剛腳部負傷自行退場

爲參加全國運動大會遼寧球類及田徑賽選手籌比賽結果分誌如下

遼寧預選全國運動會球類比賽足球一項已於十三日馮庸大學以三對一戰勝東北大學獲得選手權十四日之籃球決賽東北大與馮庸大皆抱破釜沈舟之決心銀角一鳴比賽開始由徐國祥黃紹良任裁判東北大學攻擊甚猛四次衝破馮庸防禦得投籃機會不出三分鐘亦得中二球但馮庸隊陣容並不亂亦能乘機進取傳球迅速得數分然東北仍以一球之先是時東北之左衞龐秉鈞以犯規四次被罰出場然兩方之勢力尚稱均衡至停檢時間後兩方所得記錄無甚出入而東北右衞之苑廷瑞又犯規四次被罰所換之新手對於聯絡上不如前人迅速更以馮庸之遠投準確得分不少最後五分鐘一往無阻勢若破竹總結果馮庸以三十九比二十五勝東北大選手權爲馮大所獲得

女子籃球
同澤中學對東北大學十四比四同澤勝

男子排球
東北大學對第一師範二十比四二十一比四東北勝

男子網球(單打)
楊毓文(東大)對白庸杜(同澤)六對四六對四楊勝
金惠生(個人)對蔡世英(同澤)六對〇六對四金勝

男子網球(双打)
東北大學甲隊勝同澤中學乙隊東北大學乙隊(楊毓文丁玉盛)勝農科中學

男子籃球
東北大學對交通大五〇對十四東大勝
馮庸大學對同澤中學三十對二十二馮大勝

足球
馮庸大學對東北大學三對一馮大勝

排球
馮庸隊對東北學生隊一對〇庸聲勝
東北大學對交通大學二十一對四二十一對五東大勝

網球
白庸杜勝李春榮楊裕文勝陳立澤郭鳳閣勝張思敬金惠生勝丁玉璠

女子籃球
同澤中學對工科澤葉同澤勝

日前大連中華青年會來瀋參加田徑賽之著名選手馬德剛在北陵公共體育場參加一千五百米比賽起脚不過四五十米被東北大麗世榮誤以釘鞋踏於馬德剛右脚旁面深有二分許共計傷痕五處最長者約寸許血流如注而馬尤帶傷前進迨至一千三百餘米時已不能支持遂自退場迨各至終點後群問其故馬將釘鞋瘁下曰大家請看吧始知負傷並詳詢其故馬德剛雖有幾分怨恨並未形於顏色其體育之精神至堪欽佩惟馬以社會分子而有絕佳成績其八百米及一千五百米皆是以打破全國紀錄覺過意外實爲東北體育界之不幸云

田徑賽

十五日下午一時在東北大學運動場舉行全國運動會田徑賽代表選拔者蒞到場參觀者有五六百人多爲學生尤以東北大本校學生爲最多今將比賽之結果列左

百米預賽分爲兩組
第一組 劉長春滕瑞林(東北大)第二田成毅(同澤)孫安石(一初中)第三徐德本白寶珩(東北)

女子百米預賽分兩組
第一劉娥臯(大連中青)趙鴻賓(女師)第二孫鳳雲(同澤)馬素心(東北)

百米(僅十項之一)第一蕭鼎華第二張齡佳第三麻秉鈞

擲鐵餅決
第一張齡佳(東北)三十一米一第二麻秉鈞(東北)二十八米第三張世安(同澤)

擲十六磅鉛球預賽
第一張齡佳(東北)九米十三第二蕭鼎華八米九九(東北)第三麻秉鈞

二百米(僅五項之一)
第一梁德彰(東北)第二鮑庚琦(東北學生隊)

四百米預賽(二組)
第一宋玉泉(東北)呂悅周(一高中)第二蔡芳圃(東北)于良濤(一高中)

一千五百米決賽
第一趙德新(東北)第二麗世榮(東北)第三祁大奎(東北)第一成績爲四分三十二秒二

百米決賽
第一劉長春(東北)十一秒四第二徐德本(二高中)十二秒第三滕瑞麟(東北)十二秒四第四田成毅(同澤)十二秒八

女子百米決賽
第一劉娥臯(大連中青)十五秒三第二孫鳳雲(同澤)十六秒二六第三馬素心(東北)十六秒八第四趙鴻賓十七秒二

跳高決賽
第一傅寶瑞(東北)一米七三第二蕭鼎華(東北)一米六七第三張齡佳(東北)

女子跳高決賽
第一劉佳恩(同澤)一米〇一第二趙鴻賓(女師)九六第三徐秀峰(同澤)

擲標槍決賽(兼五項之三)
第一鮑庚琦(東北學生隊)三十七米四十二第二盧永豐(東北)三十六米三十七第三梁德彰(東北)三十四米六一第四賴凌志(東北)三十三米五十

四百米決賽
第一呂悅周(一高中)五十七秒七第二蔡芳圃(東北)五十八秒第三宋玉泉(東北)五十八秒五第四于良濤(一高中)五十九秒四

女子跳遠決賽
第一陳干(同澤)三米六八第二周日序(同澤)三米四八第三徐秀琴(同澤)三米四一第四孫俊蘭(女師)三米三六

一千五百米(僅五項之五)
第一梁德彰(東北)五分三十五秒六

四百米(僅十項之五)
第一蕭鼎華(東北)六十秒一第二張齡佳(東北)第三麻秉鈞(東北)

八百接力決賽
東北大學一分四十三秒四

參加全國運動大會遼寧省選手第四日田徑賽決選已於十六日午前十時半許開幕於北陵東北大學運動場矣該日風和日暖又値星期假日故觀衆較諸前兩日間稍爲踴躍且最後角雄各選手亦較前更爲奮勇茲將該日各項比賽結果錄之如左

二百米低欄豫賽
第一蕭鼎華(東大)二十九秒一第二麻秉鈞(東大)第三盧永豐東大第四梁德彰(東大)

十項鐵餅
第一張齡佳(東大)三十二、三五第二蕭鼎華(東大)第三麻秉鈞(東大)

十二磅鐵球
第一宮萬育(東大)十二米五三第二樊廣武(東大)第三趙凌志(東大)

十項百米高欄
第一蕭鼎華(東大)十七秒四第二張齡佳(東大)第三麻秉鈞(東大)

女子八磅鐵球
第一何振坤(女同澤)七米三三第二孫鳳雲(女同澤)第三劉佳恩(女同澤)

女子五十米預
第一組
第一劉娥臯(中青)七秒九第二孫鳳雲(女同澤)第三于翹茹(女師)
第二組
第一景秀嵐(女師)八秒五第二馬素心(東大)第三胡素芝(中青)

二百米決賽
第一劉長春(東大)二十三秒三第二徐德本(一中)二十五秒八第三呂悅舟(一中)第四蔡芳圃(東大)

八百米決賽
第一麗世榮(東大)二分十一秒二第二郎大奎(東大)二分十二秒九第三于良濤(東大)二分十七秒四第四徐文章(遇大)

一萬米決賽
第一趙銘三(東大)三十二分十六秒五第二姜雲龍(東大)三十七分二十三秒第三劉宗賢(東大)第四張廷藩(學生隊)

三級跳遠
第一蕭鼎華(東大)十二米六三第二劉寶珍(東大)十二米五〇第三趙凌志(東大)

女子壘球
第一劉佳恩女(同澤)二九米六〇第二陳桂英(女師)第三陳干女(同澤)

十項標槍
第一張齡佳(東大)三十四米七〇第二蕭鼎華(東大)二十八米七〇第三麻秉鈞(東大)

撐竿跳
第一孫廣發(東大)二米九

女子二百米接力 第一中青女生隊

(胡素芝 曹佳芳 范淑和 劉娥臯)
第二同澤女生

茲聞大連中華青年會男女選手一行因連日疲之並應遼寧各方面之招待罷當日得即趕返連擬一行引導者王蘭談云擬十七日在遼休息一乘該晚(昨十七日號)八時大天發列車於今朝(十八日)抵連(天)

長春

一切方針已議定 張莫兩氏歸任 由遼到長又換車返哈矣

奉召出席遼寧幹部會議之東省特別區行政長官張叙五氏東省鐵路督辦莫柳忱氏留瀋多日將一切大政方針討論終結於十五日下午九時許搭乘瀋鐵急行列車由遼寧到長下車後略示休息即換乘東省鐵路預備之特別專車於當夜十一時五十五分直去哈爾濱查斯日寬城子路警段長常贊鈴特區署長張八權七中校長谷正華商務會長李明思以及本埠城內各機關領袖等均赴頭道溝車站迎送云

勿稍疎懈至其結果情形發表後即行補誌

修局長誥誡屬員

長春市公安局長修雲汀氏近爲甄別直轄警官訓授服務精勵計特於月之十六日利用全體宴會之便誥誡部屬及改革警政振刷精神一致貫澈初衷

四要人宴請 各法團領袖

吉林全省硝礦局長梁鈞甫長春縣長馬續波長春公安局長修雲汀長春稅捐局長魏鏡如四氏昨爲聯絡感情計於十三日下午五時特假座頭道溝大和通谷興樓飯店設宴柬請全省陸軍訓練監李子鐸氏吉長鎮守使李馨山氏被服廠周廠長權運局靳局長鎮署楊參謀長八旅王參謀長吳副官長教育局吳局長七十八團馬團長砲十團穆團長軍法處馮主任稽查處孫處長劉處長暢重營宋營長本報張分社長總商會孫會長董會長無線臺馬臺長市政籌備處周處長頭道溝商會張會長董會長左會長地方法院院長徐檢察長以及中國交通邊業東三省永衡官銀號實隆谷通谷發各省立地方等銀行號經理僚僚一堂聯歡會宴直至下午九時許始盡歡散會云

特警處調換科長

特區警察管理處處長鮑文樾氏爲量才調用俾其各盡所長起見聞擬將處內科長互相調易第一科楚科長調充第二科長第二科鈔科長調充第三科長第三科張科長調充第一科長云

營口

教練所續招新生

本埠警察教練所前刻已考試畢業優等者十餘名頗蒙李子銘局長所贊許除委充河巡分隊長並公安分局各分所長外特責成該教練所長籌劃組設下班招生速即成立以免警察人材之缺乏云

偵查無國籍外人

東二道街己歇業之三義旅館現住有無國籍外人一名業被該管公安一分局長沈紹桐氏偵悉恐在地面發生事故於日昨特飭該分局偵與周潘繼碩兩局員前往偵查有無他種行動以便保護而免有妨礙治安等舉動云

車站錢商應取締

長春頭道溝車站附近錢莊林立公平交易者固居多數但專營野雞坊騙旅客之徒亦大有人在查火車站一般野雞錢舖利用三路火車旅客兌換之便覓敢施其欺詐技倆無論兌換中外錢鈔絕對不按當日行市之公平交易其高擡市價德中取巧乘機竊騙客人現金更利用哈幣蓋觀之機會私自押制國幣之價格不惜傾人違法慣使詐欺取財有純得紅利八千元之巨者一本萬利大發厥財者無途此矣事關紊乱金融欺騙旅客未悉該管當局亦有以聞之否

蓋平

第二次行政會議 議案八十餘件 十五日已在商會舉行

本邑辛祥民縣長爲整理政治起見請准上峰於月之十五日假商會議場舉行第二次行政會議是日蒞場者除會員五十名外並有各機關首領各報記者縣長及各會員共提議八十餘案至所提議事項容爲續誌

處令委考分局長

本邑公安局茲奉警務處電令飭速送第一區分局長董盤臣第五區分局長張鴻雲到處考試奉令後轉令該二分局長來局携文赴省云

公安局調查天花

本邑公安當局對於衞生疫病非常注意深恐春季發現天花除飭令所屬各分局雖調查外並實施痘藉免天花發現云

海城

代理大隊長 劉煥增負責任

本城公安第十一大隊長劉煥和原係代理部內一切任務茲於剿除胡匪卓有成績因此特發委任一通著其實任大隊長之職以專責成云(靑)

孫縣長演射擊

縣長孫斗南原籍吉林省幼年槍馬嫻熟及壯益精自一行作吏恒置身於花判粉署之間此調久不彈茲孫氏當荏苒不靖之際不覺舊技復癢是以於月之十六日率領公安王局長及大隊長劉煥增公安局總務課員戴東藩及其他隊長課長等十餘名乘馬至城東玉皇山麓樹立標的與僚屬員司等演習射擊之術直至午後二時於鐵蹄特特聲中聯轡歸來矣(靑)

張家灣

校閱七十二團 專員已來張

本埠駐軍七十二團之第一營及機迫平三個獨立連自中俄和解回歸原防至今此一月餘該團長陳鍾奇對於所部學術之進行軍械服裝之保管極力精心整理並每於星期必施行檢查一次公餘之暇復飭所屬維持地面之治安以防匪患於未然茲者本月十一日晚吉林省訓練處郭參謀長恩霖及軍醫軍械處長科員等一行二十餘人乘專車到張當晚並未下車詢其使命係爲十九年春季之校閱並檢查防俄回防各軍裝械之良莠十二日早十時先由第一營三連起施行校閱繼則四連二連一連機迫平各連視其官兵精神之振作學術之嫻熟內務衞生之清潔極爲嘉許至下午四時始校完畢郭參謀長復集合全體軍官訓話所語者不過勉勵及日後盡心任事云云

鞍山

包圍八區公安分局 傷警又搶槍彈 胡匪二十餘名均穿軍服

鞍山西南唐馬寨村原駐第九區公安分局於日昨忽有穿軍服胡匪二十餘名槍彈齊整將該區電話切斷以防城內派隊來追以將公安分局包圍多時槍傷巡警數名搶去大槍子彈該匪走後吳局員通知千山公安分局轉報遼陽公安總局現下仍在搜查中

遼源

四中學搶案 三胡匪落網 送清鄉局審訊

本邑省立第四高級中學校于日前被搶分所長史嘉陸被匪擊斃一節業誌報端後經公安局派人飭查已查明係在該校附近居民馬雲鵬林長山馬仰田三名在伊家捕獲經公安局陳司法課長審問供認不諱內一名係衞隊營徐副官之差弁刻尙在嫌疑中是否與匪同夥尙不一定已經公安局送縣清鄉局審訊矣

洮南

張團長勤於操演

駐防陸軍二十旅五十八團團長聰於近來天氣融和無寒冰之苦對於軍事操練愈爲加緊日則兩操朝出暮收該團長又親臨指導操卷譴話凡屬知者皆欽佩不置云

張鎮使公畢回任

洮遼鎮守使張仙濤前因某項要公奉司令長官之電招去省業已多日於十一日公畢回任矣

聞

△誣告案解法院

(安東)商埠公安局衞生科員王貫一氏蒞任該職已十有餘載對於職司範圍夙稱認眞爲歷任長官所倚助茲以該氏胞兄王占一前於早年失偶未續乃姘識英國樓前暗娼劉王氏情如夫婦以故所賺積欵項遂亦悉數供給該婦之需用關於其自己家度用向不顧及識者皆知繼有其弟隣人徐林氏素與王貫一內人相善然和睦其兄弟家庭感情計勸令貫一與兄續絃徐林氏因於本年二月間爲之作伐聘納孀婦劉李氏爲室旣而前爲王占一所姘識之劉王氏覓酷海生波於月前二十八日晨乃赴王宅追索嫖資洋一千餘元百般刁橫當被王貫一逐出旋有其友人恐於名譽有碍勸令王貫一納出現小洋四十五元代兄完債該婦得錢後並懷恨徐林氏與王占一作媒斷伊之姘愛仍不出氣遂至五柳前街勾出醫士孫繩武造徐林氏之名控告王貫一有强佔伊女及舉發有受賄各情事實爲挾私怨事被公安局調查失實當將孫某與劉王氏傳局訊供始則狡滑嗣吐實情張局長以事關誣告反坐且昨已將全案人證送法院辦理衞生科員王貫一以孫繩武無端敗壞名譽業已辭去現職另私人資格向法院提起訴訟以憑解決中

△醫局添聘名醫

(安東)安埠財神廟街大生東藥房於客冬遷移後營業殊形發展原有醫士程嘉塘以逐日門診外診一人覺有應接不暇之概因恐有負病者之切盼遂經醫藥會長郭淳君然特爲介紹山東蓬萊之儒醫陶致中前作襄理以免就診者之擁擠查陶醫年五十左右醫學淵博抑且經驗有素且在埠內業醫有年一般素知陶氏之醫術者均紛紛前往就診云

△鴨江開至江橋

(安東)鴨綠江冰凍向於淸明節左右開通本年冰凍感於前四日之陰雨復凍冰水相融現江凍已逐漸開通至鴨江橋比近矣此十八汛期間當能通至江橋以上一般航行商船業者自必爭先進口以便航運捷足云

△火柴特稅章程

(安東)總商會佈告案准沙河稅捐徵收局公函內開逕啓者案奉遼寧財政廳第五一號訓令內開案奉省政府令開據該廳提議擬請徵收火柴特稅一案當經提出省委會第八十八次會議決議通過令廳遵照此令等因奉此查此項火柴特稅既經省委會議決通過自應遵辦現已由廳印製印花俾資遵用定於三月一日實行除分令外合先檢發章程仰該局查收遵辦並速估需印花數目備文呈領以便發給勿延此令計發章程十份等奉此相應檢同章程二份函請貴會查希即轉知各商知照是荷等因到會除佈告銀市糧市等遵照外合行照印章程傳送全埠衆商號一體遵照無違特此傳知章程如下遼寧省火柴特稅章程第一條凡在遼寧省製造火柴及由外運入者均照本章程徵收特稅第二條此項特稅以貼用印花徵收之第三條此項特提照火柴箱數徵收每箱貼一印花收現洋一元五角第四條不論何種火柴凡貼此項印花者不准銷售第五條凡在本省製造各種火柴須於裝箱時購領印花照章粘貼不得遺漏第六條凡由外輸入之火柴一到指銷地點即須購領印花貼箱粘貼不得遺漏第七條此項特稅印花由本廳印發分發各稅捐局發售報解第八條違犯本章程第四五六條之規定者除責令補貼印花外併處以五倍之罰金第九條貼用印花應即塗銷如揭起復用者除責令補貼外併處以五十元以上二百元以下之罰金第十條改造僞造印花及代爲承銷者一律處以百元以上千元以下之罰金第十一條無論何人舉發漏貼特稅印花及改造僞造印花者均以五成罰金提獎之第十二條本章程自呈准省政府公佈之日施行如有未盡事宜得隨時修正之云

△清鄉派員來復

(復縣)縣政府近由省淸鄉總局派鄉承賓來復辦理一切淸鄉案件刻已竣止從此一般土劣盜匪當知有所警惕歛跡矣

△省府派員調查

(復縣)縣政府由省府派來調查員一名聞係王姓婦控某隊長爲盜案究竟孰是孰非諒調查員明察當能得其眞象云

△各門嚴查行人

(遼陽)邑公安局長王受天因時局不靖宵小易生對於城關行人若不加以檢查恐生意外之變於昨通令城門駐所無論來往客旅等一律加以嚴查云

△負債潛逃一則

(遼陽)邑南住有王某者家道寒微素無正業終日花天酒地無所不爲近來債台高築自知不了無欵償還竟於昨乘隙潛逃無踪云

邑東街商號櫃夥李子仁性好遊蕩每日花天酒地前往求歡日久乃外債高累無法抵還於昨乘人不曉潛逃無踪云

△醫院施種牛痘

(遼陽)公立施醫院長虞、齋現當春令正引種牛痘之期該院長爲保民身體康健預防天花傳染特佈告民戶等望來院引種牛痘不取分文云

△徵收添設六櫃

(遼陽)縣政府徵收處例年所有四鄉農民繳納地糧擁擠不開考其原因並非內並非內中人員有舞弊情形只因從先四櫃人少事繁主任職員非常忙碌今石縣長爲體恤職員農民計添設六櫃新添張監理員韓監征員等以專職責故自開徵以來頗覺井然於是一般上中糧者莫不稱善云

△私揑假契被控

(大賚)本邑河北昇鄉屯民張廷係鄉中佼佼者伊之屯鄰蒙人包玉山係富家子弟不理家務將祖遺熟地三十餘晌曾賣張廷十晌不料該張廷昧良謀產將包玉山所餘地全數侵佔賣給張廷之契紙包玉山忍無可忍指訴於案經前承審陳汝申傳訊該張廷大形恐慌四實中人方加運動包玉山係蒙人浮浪子弟遂以敗訴乞今包玉山因新任李承審奎倫判案公正鐵面無私又提起控告業經批准出票該張廷弄假難以成眞私揑假契難瞞李承審之秦鏡高懸諒自不難水落石出

△平民工廠遷移

(大賚)本邑於去歲經高縣長籌設平民工廠製作各項物品尙局發達近聞該工廠因地不宜將遷入教育局後院云

△騎馬撞傷老媼

(大賚)本邑大什字街日前有屯民董某騎馬過市因騎馬驚逸將趙姓老嫗撞倒手部肋條撞傷經其家人招回延醫調治所有藥費均由董某擔負因傷勢見無未成云訟案亦幸矣此後騎馬者務須謹愼以免釀成意外可也

△會長堪稱盡職

(大賚)本邑農會會長陪子升辦理地方公益事務歷有年所素孚衆望人民稱許自任農會會長以來百廢俱興整理會務不遺餘力凡屬地方公益莫不熱心舉辦任勞任怨不避艱險是以農民無不稱頌前因該會長於廢歷年前回家辦理家事現已回會視事云

最高法院東北分院民二庭本月八日裁判案件如左

△計開

一、郭達存與陳香亭等因請求給租權涉訟不服遼寧高等法院判決上訴一案
一、陳香亭等與郭達存因給租權涉訟不服遼寧高等法院判決上訴一案
一、陳廣仁與王達三因請求償還債欵涉訟不服黑龍江高等法院判決上訴一案
一、張吉甫與祝恩源因確認土地所有權涉訟不服遼寧高等法院判決上訴一案
一、吳德厚等與王止元因請求償還欠欵涉訟聲請緩期補正一案
一、沃爾洛夫與加夫林因請求交付地基涉訟聲請伸長補正期限一案
一、琺瑯公同與遼太國民銀行等因執行異議涉訟聲請緩期繳納訟費一案
一、任玉璞與孟昭鳳等因請求交人及賠贍涉訟聲請伸長補正期限一案

本社啓事

本社若以現大洋以外錢鈔滙社按照左開行市

▲今日之行市

大洋兌金票 六九、〇〇
大洋兌鈔票 九九、七五
大洋兌小洋 一一八、五〇

失照聲明

啓者敝人於依蘭縣六區蟒蛇泡荒地四十一晌九畝四分前因與族人裴仁涉訟將照丟失於法院判決令補新照前照作廢特此聲明

依蘭張垍謹啓

儒醫何鶴青來長

北平何君鶴青學問淵博深通醫術曾任職軍政兩界近因倦于仕進於客歲由平來吉懸壺省垣名著一時今經友人之召來長下榻商埠阜和藥店某等知之最稔用特爲之介紹

介紹人
東北陸軍第七十八團團長馬錫麟
吉長鎮守使署參謀長楊世武
長春縣長馬仲援
長春公安局長修長餘
東北無線電長春電台台長馬樹棠
(同啓)

愼重聲明

啓者敝號設立海城中街多年今因東席財力不僞原有股東分別退兌又新股東重行整理並改號德裕成記二字至前德裕成各項善後事宜現已結束清楚事關改組恐未週知特此聲明

海城德裕成記謹啓

邊業銀行廣告

本行資本國幣貳千萬元呈由政府核准享有發行紙幣代理國庫特權專營各種存欵放欵滙兌貼現及普通商業銀行一切業務滙水利息格外克己辦事手續尤爲敏捷如持本行鈔券作滙東三省境內各地分行一律免收滙水倘蒙賜顧無任歡迎

總行 遼寧省城大南門內路西德隆店胡同

電報掛號 九九九九
電話總局 總裁(一五六四) 營業(一六五八)
經理室(一六五七) 傳達室(一六〇七)
北寧 日本 長途電話(一二七)(一四五八)

分行

天津 上海 大連 山海關 營口 安東
錦縣 四平街 新民 遼陽 吉林 長春
通遼 哈爾濱 安達 綏化 黑龍江
洮南 遼源 開原 海城 西安 山城鎮
新立屯 公主嶺

逕啓者本行發行奉天地名現大洋元角券及京津通用角券本總行營業時間隨時兌現外並委託左列各商號代兌

代兌處

遼寧省城大西門裡 商業銀行
遼寧省城大東關大街 東記絲房
遼寧省城大北關下頭 福勝公
遼寧省城圓西門裏 益和永

倉庫

本總行設有倉庫辦理貨物押欵

東北人物志

被推薦者最終發表

瀋陽

張學良 鄭作華 飛文選 袁
金凱 威式毅 沈鴻烈 邢士
廉 盧景貴 馮 庸 朱慶瀾 高
錢公來 莫德惠 魯穆庭 高
紀毅 劉風竹 陳樹棠 張煥
相 李德新 陳興亞 王以哲
戢翼翹 榮 臻 鮑文樾 周
守一 劉翼飛 孔昭焱 富占
魁 吳泰來 李樹棠 金殿榮
陳文學 王樹常 陳欽若 劉宋
嚴 唐崑 吳家象 劉鶴齡 韓
麟生 方本仁 溫泗芳 林毓秀
李德言 楊會臣 柏桂林 王
樹翰 景福亭 李遇春 孫德
奎 李運山 喬致和 張振鷺
金 梁 張志良 顏文海 東
在中 索景清 田玉崑 王有
台 章繼勛 劉乃昌 紀漢東
范純福 尹景文 蔡徽五 谷
德山 侯永峰 王家瑞 孫旭
昌 韓隆毅 王中實 王俊傑
呂吉軒 劉毓秀 劉鶴莊
徐維新 郭毓澗 郝有德 姚
錫三 馬春山 苑芳蘭 曾廣
欽 張承元 李春池 于長富
翰 達爾罕 袁性成 楊毓楨 宋
董蔭青 楊聚九 張賓庫 張
子岐 高庭福 韓麟春 于國
式善 宋錫雲 姚功臣 黃俊
張樂山 董石岡 繆徵統 宋
峰 劉福崇 韓佩章 王煥文 孫
仁南 楊沛然 劉任 荆有岩
黎仲元 曹玉山 寧金升 趙
際昌 宋錫榮 李潤堂 盧乃賡
蕭峻亭 于珍 富崇傑 關金年
楊錦章 夏級三 曹家旺 張
英華 馬漢侯 楊天卿 李洳
亭 丁喜春 戚福蔭 馬雲青
韓秀臣 宋欽堂 張森 潘焉沖
春 李屏 鄒潤堂 袁慶恩 張育
賢 劉興九 張阜源 鮑貴卿
夏博泉 劉仲宣 翁恩裕 鄒良
觀閣鴻章 陳想一 隋鳳山 彭
清群 周繼新 王子山 于慶榮
陳存德 李汝舟 戴修鶯 姬
瀟宸 張世臣 劉輯三 張子
和 楊致中 史華堂 王慶貴
弓連甲 王香濤 王寶林 白
子翌 高振鐸 相久青 那俊
卿 王鶴年 趙興祿 劉潤普
常恒成 劉斗臣 張恩榮 富
保衡 李崑山 鄒仲山 龍化
南 宋會川 王佐廷 李生堂
宋銘閣 楊潤久 梁世凱 田
荷 唐侯鵬雲 朱益亭 呼秉
鈞 王獻之 王子藩 張榮春
金德宣 陳潤清 周清波 劉
學仁 劉健吾 馬守田 杜春
榮 周棟勳 王永立 閻文都
李華軒 王露恩 孫雅軒 白
潤霖 李仁芝 金鴻升 郭樹
藩 宋毓卿 周岐昌 沈文奎
樹文亭 趙滙 趙欣伯 董繼
昌 孟憲榮 王起哲 魏子元
郭道甫 路有德 馬炳南 檀
國瑞 金哲忱 周才英 郭成
章 杜鶴亭 鄭孝心 周大文
鄭祥懋 趙振綱 張善周 李
榮山 扈樂園 楊樹哲 郭茂
林 佟寶鈞 喻貴智 張玉堂
崔繼蘭 曾樹藩 鄒蔭堂 白
潔忱 夏健鵬 楊濟普 張其
政 賈奇珍 謝和鎬 韓岡岑
張佐忱 張守先 李桂石 周
亞儒 王家瑞 貴 筠 瑪德
軒 鄭緝廷 盧太盛 沙湘九
馬文顯 高聘三 馬錫山 王
孟仁 張大威 杜子和 王紹
先 王序武 李秀峰 陳世周
麗哲軒 陳國慶 彭開煦 廖
子臣 馬瑞五 方旭東 高仲
山 張永祺 毛韵桐 賚林 李
薛仲三 于煥卿 萊潤田 李

子厚 王鳳儀 宋文祥 楊自
忱 劉廷璽 齊德文 李金璧
宏業 崔壽山 趙 鎮 惠子南 馬
宏業 靳崇祿 金安民 劉繼
燦 曹繼斌 喬蔭卿 李星三
康 玉山 李金振 趙澤浦 吳
秀山 唐甫臣 王小爲 劉予
吳 盛文 先 于景春 金魁三
恩培 宋魁一 李子彬 董九
劉恩溥 李乾一 吳會東 常
齡 周梧華 劉夢符 潘振鵬
金 韜 高雨滋 高日暐 石
文軒 韓駿芳 劉宗法 傳寶
善 吳鴻槐 張潔忱 叢相武
董廣居 劉鑑璞 張趾仁 郭
翰卿 楊春華 裴德豐 張延
齡 劉開山 崔連科 畢耀廷
彭 賢 賈鳳五 何天生 唐
志忠 田秀峰 郝子新 王貢
九 王仲元 李百祥 劉
明盛 何慶三 王桂山 趙中
劉維新 閻錫光 李元之 富
理 王耀武 林子馨 王慎齋
安顯枝 劉吉祥 方致和 王
鴻軒 楊文閣 徐有祥 蘇浩
江 安福臣 杜芳五 李建勛
劉興邦 于 滄 王鼎仁 楊
守經 蕭振瀛 邵進階 王席
珍 劉芥臣 馬從心 董 桑
陳錫九 孫賓榮 劉德宣 王
立清 吳仙舫 依子林 呂
芝 任壽芝 鄭福田 賓 嗣
婁秀峰 韓煥章 劉興正 齊
雨田 富海川 程升恩 張萬
山 陶士珍 孟憲國 柴源昌
孫榮久 劉德恭 劉廣沛 王
天生 張思孝 閻喜麟 李世
齡 李志清 劉國霖 何書九
富慶多 白級三 譚錦濤 陳
雲坡 商德發 劉信芳 王學
中 孟廣德 房杏樵 劉瑞卿
張子揚 韓子寬 鐵玉祥 王
繼德 殷廷銘 李化南 戚新
春 楊華洲 楊蔭雲 康瑞符
卞鴻儒 吳德樹 傳連珍 田
玉潤 王禹軒 德穆額 強福
堂 閻宅仁 齊子榮 梅佛光
莫東鎮 張恩明 唐景隆 譚
孔新 齊鳳雲 汪鍚貝 張海
峰 喬世經 楊顯貴 楊硒賓
張玉書 朱銘軾 汗寰五 李
小 綠 鄭勝本 趙 瑩 楊濟
川 楊岱芳 侯安治 李丙辰
金 鵬 么振聲 林文奎 侯
立源 陳蔭昌 張書雲 紀德
育 鄭勉哉 倪文藻 李子濟
董廷信 劉維英 魏樹桓 張
佩文 孫旭昌 溫振聲 趙席
珍 劉子清 柳國明 朱長海
曲極新 于振武 潘延五 馬秉
孫賓山 卞宗孟 常
順普 韓世錦 毛五雲 孫祖昌
陳永藻 王明宇 裴啓綱 侯
安順 孫潤卿 王明瑞 王殿
玉 汪 康 趙聘三 邊佩斌
劉澤民 張百川 熊大鋒 董
鼎固 張毓原 馬雨塵 孟憲
容 華大競 劉涉堂 張煌之
郎得昌 麻貴麟 盧長有 張
冠民 佟恩燾 玉 山 王相
書 靳彥樹 陳壽訛 陶麗澤
趙明 高 孫慶綿 楊士甫 張
關信 薛蘭如 盧鼎卿 楊同
翰 王克敏 亭 陳幼賓
元 王羲梓 張 麟 嚴永
恩 郭耀德 范乃武 郝鵬齡
王樹軒 王酒狐 賈振聲 譚

英貴 劉人和 紀漢超 劉多
荃 鄭殿陞 鄭性庵 孫國封
劉允普 張柏森 杜惠霖 劉
正焱 周兆麟 劉國貞 寧大
慶 曾希哲 劉奎勛 鄒宗明
張雪年 王 樹 尚其莘 鮑
樹銘 顧漢章 姜凌閣 田疇
常 潘麟蓮 劉允普 張映北 石
著匯 侯慎修 王和亭 周伯
甲 張守衡 王叙五 單榮九
吳兆祥 程紹恩 薛振廷 婁
陽 孫紹康 高 榮 李應
超 潘恩霖 馬司武 盧濟源
孫壽山 曲 凌 王濟卿 張
仲希 董鼎固 郝日成 章鶴
亭 喻殿清 陳士杰 毛三賓
馬英泰 李世藩 王寶銓 王
永清 李毓華 王庚齡 梁聘三
熊 才 高惜冰 王乃謙 洪
翔 段茂翰 胡星南 吳漢廷
長恩 于振金 紀樹琮 郝鶴
李齡然 王新治 車慶和
錫禹 高光錫 馬子青 趙爾
王 恭 楊常清 石鋅銓 杜向
蘇浩欣 沈發儉 劍萬凱 那
慶普 陳級三 王淮清 曲宗
邦 黃恩浩 李樹田 姚 鉉
雲 侯家駿 任毓芳 高友賢
鳴韶 張文宣 金化宜 田生
徐士達 金伯起 張九卿 張
張山 丁鑑修 江 杓 檀慶祺
凌閣 王義梓 劉步身 高金
鄒尙友 萬鏞聲 陳雲吉 高
元 方蓀 李仲華 成圓珊
鶴 佟有爲 徐愼芳 周瑞山 李
何立中 江 標 朱荆圃 李
張英超 王天覺 石維餕 王
佐華 邢傳賓 王祚增 孔振
甲 余家駒 何靜熙 宋 耀
姜石谷 宋 勳 南宮斗瞻
王乃源 董希成 趙恒惕
王硒天 李洼霖 李貴祥 李
吉祥 洪永治 余澤蘭 劉哲
蒼 李靜澄 譚耀宗 顧哲卿
薛蜀屏 李德璋 王謙祥 顧
文閣 楊雲史 常作藩 張旭
升 周從政 李秀春 馬錫九
張潤德 李維楨 耿 勵 王
紹 劉秉鑑 梁丐襄 吳庭芝
高葆鎮 孔祥遇 王大澤 李
金盈 蘇潤甫 張保華 高鳳
權 陳 英 郝潤章 翟同福
柴士文 鄒恩元 鄭公德 張
毓秀 沈伯紱 王秉陽 陳錦
江 于學謙 閻毓澤 潘義復
李福堂 韓秋圃 蔣 賓 趙
偶 周永業 石子璜 李鳳樓
劉鴻飛 于明信 裴煥星 樊
謙祥 馬世顯 劉采廷 陳立
生 吳士傑 劉景裕 劉漢章
夏 鶴一 趙玉學 祝恩海 董
紹舒 楊文溥 傳仲雲 林仰
喬 張 旻 范佐亭 范慶兆
吳恩培 王日垣 王化一 王
昌華 王亭之 高蔭周 董秀
良 傳良弼 李樹珩 張啓鴻
朱 華 孫逵九 張小藩 王
正 颟 于省五 王鴻綸 劉錫
臣 趙恩綍 馮涵清 沈伯夫
梁麗亭 趙化南 王景福 張
李 友 劉恩承 王仁山 張官
城 鄭全林 陳鴻翰 鄭致權
孔憲曾 朱光沐 孫世昌 馬
冠標 臨純錦 張兆甲 蔡景
雲 邊潔如 佐鳴周 潘慶林
鎭唐 沈觀堯 李恩濂 白濤
劉應龍 鍾 瑞 王瑞華 郭
彰 張瑞麟 顧維鈞 王恩普
王偉恕 賓獻廷 梁賀堂
楊甲先 婁榮祖 蕭敷詳
劉紹炎 張鼎新 李輔卿
誠啓芳 宋九齡 馬崧軒 王

振東 張元勳 張志忻 允萬
育 蘇全斌 邵繼琛 麗作楨
陳興宗 陳謀治 曲澤棠 王
興華 金崇厚 朱長貴 武子
範 梅 鐵璜 周 濂 黃廷桂
王大中 金 繁 金石安 李
百川 陳海濤 鄭繼鏞 蔣希
斌 金蘊山 趙星五 馬炳恩
趙澤民 張吉鯤 劉 哲 周
國勛 孫紹忱 安文溥 劉效
崑 張文惠 崔國政 高寶忠
于世臣 金永恩 李正春 王
李瑞 劉銘申 徐子揚 徐彬
書山 依良範 王逊文 宮守
王硒卿 車闡田 寧光遠 霖
鴻 張振翩 呂正榮 宋鈞澤
趙安起 趙良忱 韓行修 杜
錫庚 陳訓章 高靜齋 石麟
徵 褚秉鈞 祖福廣 劉熙文
王輯五 鞠敬露 李明奎 李
世灝 隆崇齋 王 變 趙湘
澄 李善亭 李春軒 常守陳
陳士瀛 趙大鎮 韓保春 吳
泰勳 祁仲安 魏其慶 邊壯
如 張蔭濃 李建勳 李國鳳
董植楨 傅夢岩 劉復生 劉
德文 李宜春 吳恩元 欒肥
于沖漢 馮春軒 張志忻
玉崑 白銘振 董際春 許章
聲 董英森 馮東民 劉廷選
胡若愚 談國桓 欒德甫 王
陽九 王蔭山 鄭弘毅 景福
祥 李少山 耿克昭 周維華
欒貴田 王綬文 姬振鐸 孟
憲齡 張德純 徐燕謀 毛鳳
五 李維弢 趙暇齋 金憲章
金恩奎 王金南 楊長鑫 魏
采章 鮑鳳池 余光烺 李向
陽 武崇林 胡勛臣 閻如珊
趙國璽 金 寳 張全格 吳
緒之 李秀春 熊一弼 李祖
植 王宗緱 王德印 姚衆芳
柱勳 谷振森 太史格 馬龍
鮑見知 張敏新 劉伯清 李
陳 鮑英驊 王任新 韓秀臣
宋亞東 宋壽山 曹雅泉 季
榮根 韓家永 趙拱辰 徐國
石鎮藩 李興濤 劉申光 韓
子清 吳翰純 盧鳳策 王毓
麟 董志超 趙興蔭 王仁山
炳炎 崔明颺 趙化民 韓光
劉金綬 路朝鑾 呂兆蘭 石
堪 關玉庫 張元佐 馬伯超
王帝梅 洪 逵 邢贍立 閻
祥儒 劉紹復 齊萬英 徐鴻
璣 金敬存 曲頌聲 胡振綱
兆熊 陶知宴 吳錫鈞 宋鴻
興春璞 何葆瑞 賈恩純 朱
孫海同 郝玉璞 張祥栢
桐鶴 羅 相 趙鴻賓 阮
志明 白文華 汪其昌 沈彭
齡 倚秉和 張德山 張壽粉
郭光治 葉葵南 賈文治 趙
實箴 蔡錦秋 蔡璜韶 戴師
韓 關錫增 蘇煥宗 趙錫光
鞠岱三 李百祥 袁殿閣 宋
彭 許光遠 戴 彭 陳篤堅
李瑞珊 張子颺 田炳如 張
鳳翮 費成章 許文國 欒玉
璞 李進修 王榮慶 宋翼周
史中義 史 明 李開甲 叢
森 趙石科 趙世賢 陳 哲
顧 樹藩 梁瑞峰 章孝友 崔
士杰 孔敏中 趙毓學 丁樹
德 楊節輝 裘朝陽 張子肅
臧景寰 蔣 毅 張景棠 閻
英 劉玉奎 張濟新 高勝明
廷瑞 楊香圃 李兆森 郭振
李玉樞 于春塘 朱 泰穆
春 莊正權 馮俊達 楊日林
閣 超儀 劉振清 白文貴 卞
彭 劉淦普 王百樹 王德民
貢春田 張 權 榮 琛 宋
乃昌 王鉦熹 張逢和 趙駿
薛春田 張洪翥 張作濤 陳
第 姜賓德 王 巽 魏大同
王懋官 鮑毓麟 趙鶴年 楊
慧普 傅鼎歐 劉宗幹 郝玉
銘 王恒五 高遇山 白和光
春山 孫鶴純 鄭桂山 尤

章 啓潘 遇永新 趙 恭 賈成
王 張熙光 馬致千 李定衡 王子民
陳國慶 成績芳 任鎮亞
馬宗藩 祝國興 于清
論 齊耀城 林中山 范信卿
國勛 趙鎮藩 楊正治 黃
元 王裕經 鐵家裕 王宗
王育生 李 達 李廣琳 王
恒 李良森 王偉仁 婁銘之
姿才英 金洪祖 關承業 依
雙祺 李樹森 李青棣 袁因
達 林士魁 葉其蓁 劉泉山
劉敬齋 李德言 王桂林 邵
茂柏 王永卿 張鵬陞 李徂
九 尹 張作儒 沈學斌
龍雨田 劉玉賓 李正榮 夏
全綬 劉 暄 湯敬海 賀世
傳 鄭廷軒 崔逢春 劉書春
張希颱 矯又新 張增賢 顧
繼龔 劉顯宗 齊恩銘 才鍾
謙 關福堂 張齊賢 鄭毅卿
黃勉之 石煮勳 趙延璽 楊
子良 秦鴻慈 楊向榮 徐斌
宜 孫 綽 陶 泯 宋明彝
劉景泉 房衡圃 凌印清 劉
漢廷 杜乾學 張士良 張樹
王文閣 修德海 胡雲振
昌 王 林常森 魏以忠 李
劉運榮 孫世傑 金鼎勳 馬耀
王紹庭 任鳳翥 關子珍 李景春
先 趙榮普 譚相臣 賈永貞 楊
南滋 鄭興周 董振鏞 張文
興 賈光遠 周鵬飛 楊雨田
王 雯 周景武 李鴻祥 宮
煥章 王遠芳 孫澤生 杜雲
展 楊冀光 劉啓沃 張紹漢
國強 續友琴 韓鳳起 靖
歐陽雲 朱逢春 趙勝芳
成 趙石輔 張繼周 張輯顏
張文瑞 王永卿 陶承志 李
向庚 高富春 施福堂 靳榮
魏啓純 楊贊文 單有珍 陳
松 馬玉珂 李圭璣 李占鰲
陳閻儒 董寶玉 程漢卿 奚
作武 王百樹 徐贊化 陳揚
祚 屠 彬 趙連桂 陶郁文
董志裕 齊豐年 羅敬芬 鄒
業 德 楊鴻緒 佟治盛 曲百
鈞 宋紹曾 何壽椿 殷石青
胡 長泰 梁麟閣 金子盛 陳
正 良 傅笑峰 高遇山 馮傳
先 周慕忱 宋學禮 張傑
民 馬學敏 張瑞卿 唐
益成 鍾隆臻 劉振家 趙世
祖 鍾震瀛 張 俊 劉立本
王大勳 高步孔 王利貞 孫
明 趙洪 陸聿貴 張權衡
聞啓佐 趙桂章 盧知裕 高
永剛 張爾文 穆嘉麟 劉敬
宣 張家慶 劉振國 張義銑
劉紹龍 譚咸慶 戴修鶯 潘
振麟 郭乾孚 遲沖林 張玉
階 王雨堂 關朝璽 于献樓
趙萬炳 李永鏡 劉毓激 陳
有恒 邱昌潤 喬贊亭 馮超
荷 蕭宗訓 楊鳴基 華義緒
路鼎言 李桂五 李文敷 王
振仁 王敬三 楊文銳 劉仙
洲 任裕富 焉士奎 周寶璞
佟盛治 單蔭芝 石劍峰 彭
家駒 王德元 王欣然 回福
基 徐心泉 劉玉山 楊同漢
楊士庸 劉正經 任毓潤 石
志仁 靳榮生 鄭世變 王春
元 金德源 曾運乾 丁越鴻
王國柱 孫詒謀 朱昌亞 李
文溥 王潤庭 張國助 熙廷
元 戴常箴 周維新 李志學
張榮庭 楊向時 任公旭 裴
成 趙修乾 陳鼎忠 王治思
戴增祥 韓承遠 鄒子謙 丁
緒賓 吳仙舫 高景金 唐嘏
三 劉錦堂 郡文凱 劉 樸
劉德成 曲善之 韓繼儒 于
宗海 姚文九 卜廷梅 石仙
洲 高鏡瑩 李本幹 胡世燕
陳廣德 任常泰 吳敬宗 劉
子英 張和亭 栗可堅 閻鴻
陳章 彭祺 莊長 恭 楊蔭慶

高晉生 凌達揚 范垂紳 陶
世珍 劉 強 郭相時 呂輔
忱 葉在鎚 閻守廉 單文魁
同立 張其權 栗維銘 陳
陳希舜 郭萬恩 趙鴻緒 高澤
厚 劉德馨 劉用九 關寶祥
張佑 白鑑清 王化民 楊
銀 閻澤溥 趙 選 張文祿
富恩昌 許尙賢 曾 權翰
王繼昌 趙振玉 張世忠 費玉
麟 何祖昌 鄭乃勳 許修仁
哀大啓 高憲卿 林祖純 張
璐逵 陳逊文 張學曾 張恩
明 趙文溥 閻寶書 董振名
林雨春 高鼎臣 曲致遠 閻
錫光 楊巨久 孫鴻霖 劉寶
信 鍾建周 郝鳴九 李英格
張潤田 路寶晉 郭太和 董
世德 秦厚基 魏甸辰 趙延
泰 凌 清 陳培根 鄭孝達
櫻 潘 崔懷遠 顧忠堯 曾
廣源 趙文會 韓炳石 楊樹
名 閻百川 崔松巖 馬澤民
王小山 施仁培 董子衡 馬
德崇 齊愼忠 張繼武 聶子
翔 馬維良 管書麟 劉永清
梁 燏 金安福 李友三 徐
尖 于忠田 范榮桓 趙蔭侯
童作楫 李明俊 楊敬三 董
祿舒 閻振海 潘維新 王東
財 呂東茎 孫佩蒼 遇銘忠
佟斗樞 閻樸楷 田國釣 毛
春浦 張潤身 郭永年 周子
衡 開純厚 韓兆麟 于子明
日祥 姚乃峯 吳貫因 宋慶
楊法謙 江 裕 黃學勳 張
堂 李家深 邊桂雲 余澤蘭
韓世卿 孫宗鈺 張恒祚 馮
佐 劉龍章 高宗裕 吳家
吉 吳俊峰 顧文閣 彭長庚
住 樹勳 劉祿堂 郭邦造 韓
行修 李振麟 林斯澄 王伯
平 柳國明 臧玉瑚 趙愼樞
戚文煥 萬卓恒 陳霞秋 劉
吉喜 劉德陞 王 駿 林成
秀 嚴鋈薰 楊春芳 陳應祥
雍孝然 劉恩保 許世章 趙
壽芳 司賓麟 張鵬陞 劉玉
權 王兆琛 宗 威 劉顯宗
國輔 呂天松 劉維昌 劉翰
卿 符金鐸 張洛書 許世章
楊得芳 管際勳 王錫三 張
德厚 閔啓傑 胡汝麟
陳桂森 萬明善 費玉麟
高化鵬 金常印 林 長
森 劉海泉 李笛晨 王 好
文 陳煥章 周繼仁 李惠民
馬錫侯 劉永濟 趙際昌 余
遇仙 王翰宸 于晉夢 何育
杰 孫厚堂 戰東卿 王恩士
石志仁 王紹廷 馮權先 齊
殿丞 宮煥章 焉士奎 高星
楠 王孟仁 蒋佩華 劉賡石
白恒興 孫 綽 車向忱 賈
守田 劉亥年 趙翰九 曲百
玉 張恒祚 郭錫恩 吳錫山
李鳴岐 傅常瑞 王師文 張
斌 郭相時 馮 簡 熊繼昌
王宗德 袁殿閣 謝振綱 周
景武 于清瀹 徐斌宜 袁福
璨 馬玉珂 吳錫恩 戴增禧
瑞文 路賓晉 馮兆巽 何
韓繼儒 周丕岐 申祖炎 劉夢
符 榮逑珩 黃師樾 王逢善
董英斌 邱文東 常計高 王
範才 李光忠 沈天民 萬綱
武 耿伯威 侯棣晨 楊 鵬
佟壽天 牛元峰 董世綱 孫
逃 趙鴻翥 劉閣臣 單寶珊
吳子範 吳翼雲 宛秀峰 吳
英元 王盛五 趙仁齡 薛桂
輪 張海棠 蔡祥多 魏德武
熊銘青 張鵬飛 李瑞圭 黃
硯耕 王殿之 江之泳 劉廣
沛 咸雨霖 吳紹卿 錢福謙
劉振書 關承烈 王大勳 鄭
孝達 張 琛 張玉璽 楊晉
祗 李小綠 黃顯聲 馬廷福
張海亭 李翊灼 羅農亭 王
元運 崔晉芳 王國藩 周

武 邱劍侯 張玉財 姚向陽
王賓興 王恩齡 吳俊琨 吳
景安 李瑞泉 陳應隱 吳振
緒 姚文林 紀育澄 石永澄
吳玉琳 王立廷 蔣登翔 齊
德壽 解仁圃 余毓昌 胡孟
吉 吳春芳 金光烺 李明岩
白玉春 劉良民 郝輯五 于
笑唐 渓聲 楊桂林 何國柱
李士林 郭希鵬 孫巨奎 夏健
飛 張琴芳 馬錫三 金致和
捷 甌峰 張舜時 楊夢周 鄭
英 馬素心 王樞恒 邢廣仁
向榮 張廷魁 李友樟 王蘇
激福 孫憲均 顧士本 綏
陳溥賢 華 弼亮 劉世恩
援 雷鳴陽 黃應中 鄭世恩
孟玉崑 李長嘉 白明清 何
敬仙 陳永柏 李振唐 袁慶
源 馬保泰 王魏察 姚東翰
孟俊臣 姚壽齡 劉墨浪 王
瑞符 郭茂春 常普奎 韓 奇
逢 毛羽鴻 楊友三 陳慶馥
劉德成 王一丁 王世勳
鴻霖 于澤圃 郭任民 杜樹
衝 夏振祥 閻龍志 蔡運辰
高勝岳 叔振鐸 佟宗元
文藻 聿壽彭 江立三 張
張武功 楊樹棠 王連豐 李
蔭棠 周從賢 陳儒林 朱申
哈 澤仁 方翔閣 薛明山 白
常 霖 高藻翔 楊惠普 那齊
賢 王德富 陳樹年 王德恩
金 玉璞 范明禮 劉哲夫 李
世培 金廷璽 耿耆忠 高棟
卿 馬英凱 劉顯魁 趙明堂
趙詞源 劉全祿 崔紹唐 韓
賓山 劉廣福 關龍喜 姚啓元
永和 李冠臣 易光宇 張永年 徐
劉文福 盧仲三 田雨春 周振羽
功
胡成勛 馬相軒 徐鼎元 張
文倫 杜永遠 郭連元 吳向
陽 那汝昌 周黃書 關龍吉
郭集珍 張想遠 張元佐 王
子政 于晉夢 楊聘三 秦樹
德 馬致遠 王顯謨 姜維周
劉士昌 韓毓秀 項子中 張
盛 文 華鏡春 常堯臣 齊玉
順 唐福澤 李永春 王致和
張振東 李連生 曾廣麟 楊
子雙 張德安 吳永昌 興 令
劉書潤 張鳳山 李曉九 沈
瑞林 王志剛 王恒安 吳文
幹 白連仲 王澤民 邢定雲 范
程廣道 阜英洲 杜蔚三 王
實興 高佩君 那榮祿 那富
善 楊宗賢 張奎元 常楡林
萬泉海 劉子奇 張福民 周
迪 許 李益三 關呈雲 張友
三 穆亞臣 劉慶初 盧天周
李劍華 羅收藤 劉恩榮 劉
慶餘 劉震玉 劉士林 蘇士
康 趙冠儒 魏國賓 單有珍
玉斋 洪錫來 孫紹亭 張秉
李兆璐 李宗元 李廣瑤 姚
頁 陳永慶 康鳳岡 王志良
胡泰午 化志周 胡純讀 董
鴻義 黃劍秋 王文麟 劉蘭
言 朱華封 吳克仁 鄭席珍
王品清 關延齡 郭光遠 胡
頣齡 齊志青 馬双山 李
樹德 李芳圃 金占奎
王文忠 常心奎 趙 鎮 王
光起 李廷芳 羅文幹 張輯
顏 胡長棧 劉裕民 關景繆
李春棟 孫海瀾 關鳳翔 鞠
佟三 丁乃剛 孫維嶽 劉小
純 趙子義 張海齡 趙立德
佟英功 仲濟科 安慶雲 梁
兆璜 李弘毅 李 成 楊
品一 烏澤翳 劉德剛 王
王保民 陳泉智 臆身一 李
祖 江 李 芳 王立臣 談國
棋 張知受 何貫一 馬德崙
王毓桂 戴肅普 陳福祿 王
綱 于慶雨 于濟川 郭佐堂 張
金川 江立三 于長洲 李銘
曲木齋 郭心東 張希伯 張
憲周 張萬孚 孫修功 李振

聲 安輔臣 王小民 傳霖
早榮 廷 王文激 李
愼齋 李魯田 李光漢 孫耀
宗 張雁賓 赫文蘇 劉寰廷
袁世斌 王有堂 賓汝恩 林
文魁 張會五 張成憲 黃恒
楊 高步雲 溫執經 侯省吾
超晉如 鄭奎武 王輔周 吳
向之 夏寶珠 趙福堂 陳豫
九 臧榮綬 蘇程九 萬六山
徐桂林 張嘉瑞 李玉樞 李
同詩 彭子言 高茂堂 王棟
生 楊大光 陳繼唐 張樹勳
邱 鎭 王東海 宋翼周 明
祝三 陳維城 馬周忱 許潤
盈 李錫爵 學夢岩 李元秉
曲玉軒 王逵三 曲儒山 單
孟昭良 楊殿聲 福紹宸 如
榮九 李鏡波 王世俊 李珍
國鈞 姚治勳 吳蘭棻 林益
王寶鈞 宋 賡 張維鵬 王
子沚 郭志臣 孟昭剛 孫芭
東 青仲三 曹聲遠 曾國權
陳俊卿 李益三 王瑞田 石
夢九 劉榮泉 王和華 鄒雲
霄 曲希文 趙仙舫 趙常瑜
關德厚 張國棟 汪鴻勛 郭
春圃 杜憲章 曹德宜 王瑞
北 郝銘三 李棟臣 關賡勳
超松年 于錫棠 丁芳池 趙
克喜 韓融圃 湯國楨 劉維
勇 趙延緒 宋鶴卿 李仲三
莊世庚 姜化成 馬爲章 審
德普 榮秀茂 馮恩榮 侯超
河 王葆翮 崔文華 魏榮暢 劉
振東 郭忠保 高建國 焦子
岐 凋錫三 張漢勳 高潔心
與 兆祥 李煥臣 朱 貴 和
成林 王烈 王應階 李晋橋
戴允明 劉錚遠 韓允符 端
木森 章達夫 孫景霈 黃曾
元 許賓衡 夏清浦 馬名良
丁得甲 盛御風 郭 磐孟
慶 琨 白向庚 郭作藩 高顏
恩 李鎮東 谷秀岩 李孟興
相臣 李文溥 吳升嵐 信綱
王馨九 王紹言 江 華 姜
王華隆 徐鳴九 陳忠孝 高
新府 朱文翻 范先炬 宋勛
剛 馬恩忱 王森如 王德九
懷裕芝 楊景恒 李俊儒 李
凌雲 萬 齡 戴文章 石瑋
珊 趙保安 耿雲亭 李香圃
郭恩毓 張蔭棠 常瑞 門
吉祥 王旭初 胡雲五 譚育
文 陳孟元 杜榮時 王平福
田若芊 宗守乾 孫敬亭 王
國平 陳大群 李守桂 王敬
三 侯鵬雲 吳大沛 馬兆琦
振青 郭賓文 楊仕忱 袁
劉逢元 關振聲 張文棋 史袁
州 趙立德 劉蘊輝 王雲峰
王錫臣 王少卿 石俊峰 李
閣忱 周香閣 孫應鴻 夏步
雲 曾積仁 婁銘元 馬麟泉
黃德惠 王壽山 常炳彝 傳
知林 鮑天貴 趙鵬第 李盛
秀 張文軒 郭心農 馮彥忱
傅德成 董振青 汪毓昌 賀
福受 劉晉卿 汪兆藩 婁西
山 戴榮九 劉鳳來 張立恒
閣友軒 劉鶴飛 焦漢武 吳
俊峰 臧啓芳 吳占元 張守
讓 王清泉 張 蘭 孫祝安
楊參卿 姜鳳著 王新風 張
致中 孫本有 高岐山 陳蔭
齋 梁岩 孫慈山 張國棟 李
全 田慶雲 柳德旺 于化龍
侯永山 馮國印 張茂春 徐
子齊 張恒五 祝裕卿 王奎
三 任子珍 費建邦 黨玉才
韓雲慶 李惠普 孫文閣 曹
毓仁 郝佐臣 黃蔭槐 祖壽
廷 齊純周 趙君堂 戴聯璽
齊瑞臨 楊德培 于春坡 王
之嵐 趙慶善 廉心泉 閻家
奇 佟延勳 原文翰 陸宗舜
黃成彥 凌升 梁心田 王廣
恩 王紹章 李輔仁 彭鴻魁
張益方 王家駒 王恩惠 劉
德修 王桂林 牛仙圃 孤藩
臣 趙敬修 湯俊山 寧恩承
周言庭 韓藕森 關靖清 潘

士賢 董仲華 崔成讓 胡潤
圃 陶明濬 那潔忱 王光正
王守中 紀成教 王 嵩 王
在民 董毓荃 胡若愚 郭久
安 陳承漢 李紹華 譚貴榮
傳士偉 潘積昶 孫際青 王
俊儒 祝玉堂 杜東陽 左世
恩 毛福成 譚錦韶 于學忠
王興義 白中翼 榮永義 阜
林 吳毓川 姚光正 韓隆鈞
鑾和 馬元駒 石作秀 趙仁
彭振國 岳兆麟 楊澤沛 于
冲漢 張學銘 劉 偉 張恒
啓 李夢齡 王丕承 李景三
張儒禮 王振東 張鳳池 徐
瑞五 李枝森 南秉方 楊在
中 楊貴茂 劉豐亭 魏 綸
馬翰榮 楊執中 劉潤棠 楊
翩翰章 斌 陳隴生 張廣
鄒希古 劉榮紱 俞著誠
由玉堂 李鼎新 李實忱 俞
洪宣 胡曉東 陳樹屏 孫廣
瑞 汪德森 王序五 孔昭懿
杜光堯 鄒御風 張酒謙 趙
永泰 才運隆 寧廣堯 李鳳
瑋 劉煥然 鄒秀琦 楊煥彩
楊慶祥 傅稚軒 羿修古 高
潔忱 姚東漢 林郁文 孟蔭
森 吳 趙霖酉年 高賓忠
何豐林 任作楫 韓咸文 胡
文浩 陳孝友 東方炎 李文
炳 朱益清 薛玉衡 董岳東
王宜平 李鴻科 常世俊 宋
效鵬 胡崑山 姜蔭喬 孫源
河 侯仙橋 陳賓宇 陳世香
李海舟 趙悅興 張士賢 汲
金純 王盈九 劉 玉 徐慶
春 陳兆麟 馬憲章 張蘭亭
吳春田 韓夢弼 湯銑海 白
文林 徐純一 高耀文 楊振
高松岩 趙祖貽 關起義 張
子明 景 福 吳蔭棠 王勳
肋 李 中 楊馨遠 馮郁周
陸佐卿 白子炳 沈毓堂 楊
德生 高振國 俞沐潭 伊里
布 伍連德 趙國賓 田文軒
尹榮芬 王斗南 王 琦 王
董恩士 趙 泉 王惠芳
閣毅 張吉璧 胡亞衛 朱
成鈞 陳嘉康 郭爾珍 趙曼
林 裘玉峰 曹仁卿 王致中
何景昌 郭福寰 戴 超 馮
景異 馬遇風 王新三 高文
翰 趙生 陳立本 傅榮齋 李
德榮 齊雲 蕭敷詳 閣粹
亭 孫仲蔚 楊毓珣 趙振華
楊清波 鄒人儁 趙長春 王
鵨軒 于幹廷 王煥文 宋子
良 郭士存 張福成 周鴻熙
王文璞 李奉璋 劉純一 董
懷清 戴鵬志 高洪文 高學
錄 姜書紳 賈文奇 魯興國
陳欽順 高魁五 劉遇臣 張
寅貴 康季封 袁兆清 于國
輔 崔文耀 賈振藩 吳 晉
王德鯤 趙璽武 王 騰 馬
程萬李 鴻逵 車運惠 王庸
齡 陶尙銘 矗景通 邵丹甫
李化南 湯爾和 衣文深 譚
世紳 安煥章 孔令鐸 郝濟
祝 關蔭南 朱式著 崔國卿 林
陳海瑞 趙長增 路聯逵 林
斯賢 李治安 李樹德 石吉
甫 王丕承 王維國 叢殿才
齊富 陳福全 王玉文 謝元
劉運鴻 許光遠 馬金誠 高
秀峰 姜星一 李珍元 張摺
謙 李印章 劉逢辰 張連春
徐世謨 宋錫珂 王維都 趙
昆南 姜毓英 傅奎石 林濤
李祖侗 張懸儉 魯勳臣 韓
雲鵬 王文耀 閣裕堂 王善
亭 王元徽 姜文炳 趙星五
關延緒 遇亞元 王子久 郭
瀛洲 周滿瀛 秦 華 徐繼
坡 王永貴 楊授一 劉子祥
高假明 王星一 郭恩海 韓
耀純 許德廣 張廷樞 董秀
良 呂正榮 王銘舜 張香國
張連科 杜國珍 胡式禹 羅
齋 戴春榮 劉 賡 孫寳

山 李廣琳 王立序 郝鵬齡
張繼勳 宮繩山 翟官德 楊
紱欽 朱子碩 王雲峰 張銘
閣 侯 榮 寶宗貴 柳秉鈞
王家楨 王 鐸 關恩九 王
鵬雲 王倍三 宋繼瑞 張蒼
白永貞 康芷升 王鎮中 李
閣 張煥青 張申浦 王軒龍 魁
一 許蘭洲 張義三 曾有翼
危道豐 張雲平 劉振明 楊
樹森 曹圭堂 黃成瑛 張宜
張雲漢 范毓靈 劉雨辰 石
鉢銓 袁鳳岡 高全五 楊潤
芝 馬洪章 陳宗胡 車連明
劉錚堂 劉連榮 谷兆麟 李
錫恩 李逃堂 李毓馥 曲宗
邦 石 傑 劉鵬雲 楊家祥
仰伯侯 哈維峻 孫豐年 金
會軒 毛雲五 李忠誠 劉煥
章 安澤浦 江子財 王 斛
王 振 田至善 王 達 樊
謙祥 張志剛 常九勛 曹雅
泉 馬錫九 戴景賢 葛逸仙
世芬 趙銘臬 劉瑞章 徐明
顧 振 董耕雲 吳春熙 鄭
王圭章 陳若庸 武漢卿 朱
陸春 戴鵬志 王振三 馬熙
和 張進忠 張應超 劉海瀾
郭其實 楊鳳岩 郭寶言 超
景山 張鶴齡 唐錫九 烏明
辰 侯榮 閣 郝遇春 宋 介
王和亭 郭鳳魁 孫逸塵 何
純貴 孫世琦 梁憲章 譚海
陳博賢 李長榮 陶偉鐸 張
岐山 方煜恩 王敬三 趙壽
山 徐 濟 趙誠如 李鋒五
安春軒 趙名宜 韓耀曾 陳
國綱 李景雲 何振岡 侯汝
才 徐祖詔 張義桂 田金鎧
周子鈞 蔣沛霖 馮金屏 李
子濟 蘇國選 王有綱 高翔
鴻 楊有成 陳耀先 王源
恩 劉傳仁 毛聲三 李
唐 馬翔達 趙名輔 趙子
費維賢 張汝賢 石吉玉
張 暚 韓伯鈺 陳桂森 杜
承恩 劉印堂 趙憲任 王雲
漢 稳繼多 劉潤川 張博忱
孟憲尊 關季俠 宋春海 張
國恩 郝達周 王韞忱 邊寶
山 姚勝雲 王長春 邵繼武
李景春 王逢盛 關 毅 謝
蔭昌 鄂長貴 趙耦亭 劉祉
李秀春 才進賓 魏錚璧 王
實山 王 富 王策安 王貴
田樹滋 段茂蘭 韓 成 李
在中 苑鳳台 陳玉亭 馬海
龍 王墨卿 譚金聲 田錫林
孫兆民 楊雲峰 劉秉彝 吳
選令 李景淵 王敬之 崔慎
遠 趙帝 王榮生 姚 灝
尹甫名 張福成 張漢卿 趙
希福 高清和 恩 麟 宋 玉
蔣玉璋 劉德恭 張齊賢
張學騫 鄒作民 閻惠軒 張
世英 王育生 金子芳 王孝
移 趙毓庭 柏桂林 張澤民
施澤沛 金毓紱 寶宗漢 劉
慶亭 王子箴 王芝言 徐仲
三 閻百川 張麗清 韓宗芳
定 昌 任秀山 楊煥琯 宋
華封 馬香九 溫執權 韓榮
吾 唐聚五 文瑞麟 孔健時
閣甸文 常桂馨 于治功 張
興卿 李華蕨 那福璽 曹樹
發 韓佩臣 張惠春 崔志遠
王 趙 姚光舜 曾殿佐 王
世麟 劉德洋 包行士 程自
武 高元林 王安之 高世萱
李光前 邊選三 張學成 郭
鋸山 林喜春 蔡文三 何靜
波 詹桂鐸 田樹梅 霍鏡緒
楊汝源 張閱珣 王殿之 馬
墨勳 王南珍 梁志文 新毓
東 王 殿 李永春 閻雲五
顯 劉秀生 徐會一 邵鍾武
劉作舟 許椿齡 常翊宸 李
陳國士 李春林 孫振甲 周
殿貴 修德海 馬贊鎰 畢連
甲 曲寶功 徐景康 尹佩芝
李同卿 孟紹棠 徐方同 劉

仲三 邊國瑞 馮萬貴 侯
起萃 張發洪 邢壯觀
何貫一 孟松喬 平永祥 王
宜如 婁毓三 王道周 杜級
三 李彭年 邵緒武 劉善堂
長哲 張韜雲 劉同倫 徐大
王常仁 王郁之 于恩孚
步 王家鼎 富維馭 楊從蓬 栗
聖鏞 馮子謙 張殿甲 李毓
華 賁香遠
(女界) 于鳳至 岳玉春 姚淑
文 林徽因 周淑清 蘇坤亭
盛建才 張副霈 張淑貞 朱
宿英 潘美如 吳助君 湯樹宣
蘇冰心 魏冰如 李世祁 若
瑤 步毓坤 宋紹曾 延愛蓮
王淑棻 韓啓華 莊酒
敏 商秀貞 關貴卿 趙桂瑩
珍 常靜一 張玉璞 金玉勝
男 劉金琉 胡明琦 石維秀
董貴琳 嚴 滌 趙劉桂琴
胡純理 李桂榮 鄭素秋 王
阿 鵬 陳修淑貞 金 宜 宋
方齡 施澤芸 馮 楨 寧 張
淑珍 高綬雲 張首芳 關淑
江錫濤 于靜淑 夏樹林
純 王松岩 王雅君 李
章秀石
秀卿 劉敬忱 王希文 李速
治 王錫源 朱方齡 高志犂
白魏淑堅

營口

洪維國 史靖寰 張之漢 楊
鳳祥 孟昭漢 佟兆元 胡子
晉 郝殿卿 婁煥辰 李實琛
劉榮嵩 華挺瑞 陳錦文 章
肅嚴 顧燔 謝德蔭 陳
潘玉田 鄭彥祖 于開屏 李序園
子成 孫文成 高永祺 郝廷
現 陳啓星 楊毓燾 楊煦 曲
壽山 張子樵 張巨川 夏椿
年 沈紹庭 王小東 范高平
超景雲 王嘯和 孫華卿 陳
舜岩 陳學郢 王沛瀾 李子
初 呂翰卿 盧級三 王子厚
馬遇清 曲葵午 王恩灝 安
謝仲蔭 傅麟閣 趙逸龍 黃
保傅 李大鈞 夏栢年 祝清
華 周恩麟 孫逸塵 李學圃
谷金聲 楊巨芳 劉景生 趙
常榮 趙永慶 遲芳林 遲德
本 遲德恒 王兆振 王芝發
馬鉅年 徐永泰 李安仁 田
春霖 朱佩蘭 戴振穎 李翰
三 馬孔陽 馬文陽 楊秀生
溫禮玉 李湘濤 趙寵雲 夏
景 文 李金聲 王殿忠 楊世
明 胡文波 哈硯田 王子正
鄭性庵 徐耀宗 葉詠虎 楊
錫康 夏寧伯 段盛亭 馮福
厚 包行川 馬福田 陸幹臣
毛凌霄 鮑英麟 李實 穆竹
亭 潘傑臣 張香閣 李泉齋
牛惠清 賈蔭軒 謝士洲 劉
香亭 李福振 庚仁 潘守信
漢民 張世溥 鄺朗秋 鄭少農 楊
璞 蘇振廷 吳賀民 尙志義
張惠 李魁一 李家鼎 張祖
蔭 許翰宸 侯錫韓 劉懷卿
喬君平 姜雲林 田文石 張
小萍 孫端甫 陶献五 郭棣
華 孫壽山 張茂亭 李祝軒
喬裕軒 王仲馥 張巽卿 徐
仁木 張敬萱 徐慶三 趙雨
春 孫耀先 咸敬五 袁善亭
于希斌 何子英 初性復 王
履芝 高惠卿 張華亭 王協
臣 王德軒 姜臨西 李樂才
潘錫疇 王國珍 劉介卿 孫
蔭堂 康鴻賓 劉子元 張友
春宴 呂俊卿 呂献臣 郭誠齋
楊振玉 程春園 趙佐臣 徐
昭 曲祉孚 曲信卿 李炳華 文
韓子祥 韓其昌 郭立齋 李
福宏 王顯庭 張子楊 侯贊
興 解德馨 張夢興 葛壽先
叩玉山 郭寰海 趙希武 王

子穆 李紫材 唐小泉 春林
甫 張子和 王蘭亭 王修
孫儒廷 王際唐 林文波 陳
蔚文 鄒若愚 吳石臣 馮孟
久 張耀庭 費子久 韓國如
李子耕 蕭只如 紅景韓 顧
龍文 陳澤民 高亞華 王化
純 王輯五 徐澤東 高仲容
王子銘 楊鳳橋 關幹臣 梁
綽庵 尹崧生 梁明叔 葉五
門 王香嗣 葉公瑜 李復初
勞傑榮 焦顯恩 韓卓生 葉
熙庭 陳海雲 陳英叔 鄧竹
輝 陳熹增 陳兴菊 唐柏毅
高展華 李雲厚 林俊庵 陳
祖明 鮑逸劉 朱子雲 陳心
恩 高星岩 鄭華亭 高少軒
王照軒 蔡臥雲 陳友訓 陳
濤雲 陳友于 從飆澄 黃祝
堯 黃達芬 歐陽兆森 任維
翰 陳鐵華 許敬輔 楊妥濤
馮麗甫 許柏友 陳朝棟 楊
鏡座 潘佐昭 楊兆棠 楊國
祥 郝悉强 黃枚叔 夏寧伯
高螢史 李不塞 劉玉奇 楊
欽虞 畢豐亭 姜華 孫紹亭
王承緒 李子堯 孫顯一 劉
海泉 段柳樵 洪茂亭 洪興
閣 曹子衡 姜希尙 鳥造時
陳蔭魁 戴聯蔭 項文治 白
雲生 才六英 佟耀增 李樹
聲 李春景 王鳳儀 張毓梓
殷懷恕 史盛昌 王瑞祥 張
泮生 張鳳恩 王德潤 宋永
劉振東 張德恩 王庚寅 王
永祥 宗開德 張煥傑 劉廣
卿 張連壁 蘇長貴 趙永和
劉玉書 孫人相 關 鵬 沈
倫康 任榮堂 何漢灶 高建
中 劉雲飛 朱衍載 王訓陽
孫耀臣 高 麒 高祥 嘉可
祿 呂德隆 董傳臣 杜本榕
李國梁 李盛春 蔡 祺 霖
鴻賓 徐道耕 申受天 劉鳳
池 黃炳照 崔澤培 金效珠
孫屏藩 田雪樵 高次丹 岳
毓文 白紹峰 魏蔭喬 袁子
良 王守範 楊欣亭 張維亭
劉全功 孫金波 常逸然 楊
際青 陳錫箴 張相卿 王雲
階 齊大昌 李文廷 龍小石
王衡 韓奇峰 馬金章 閻
華言 車向忱 李序
圍 張仁安 牛香圃 陳星靈
閔臣 楊錫卿 徐榮春 郭靜齋
張志衞 孫鳳舞 王仲義 邵季雲
翁熙生 何次五 張紹謙 超
秉瑞 馬子臣 王敬謙 曹佐
臣 王文閣 孫蒼臣 張墨卿
張德陽 劉純敬 王翰生 王
文閣 曲叔五 沈蘭溪 王海
亭 楊子三 張增蔭 王宗南
曾廣生 楊愼修 張召棠 劉
仲義 張仲益 王子贍 楊德
元 高連升 徐子元 霍芝芳
國華 孫秀山 高翊臣 李新
李漢臣 劉振遠 戴郁廷 劉
堂 李百川 王恩普 李德三
馬潤久 唐善臣 張欽明 楊
振玉 洪茂堂 陳忠志 史榮
久 李旭升 徐蘭亭 徐賓海
原青陽 王協臣 王霈臣 王
德慶 李崑山 劉念劬 甕輝
卿 馬壬橋 劉景三 孟俊峰
李開元 王榮三 衛鶴年 李
心畲 初子和 楊幹臣 姜子
誠 王鴻賓 孫立德 李明遠
孫藎臣 呂廣恩 張勳五 王
致遠 洪慶堂 梁榮閣 叢肇
芬 陶祥亭 衛安佩 張子和
楊殿卿 許豁然 張晉三 梁
效先 李雪峰 姚澤臣 王起
福 呂福堂 李連祥 宋福長
李盛昌 關鳳池 楊海峰 霍秀山 初
憲章 王瑞亭 孫壽
先 周子珍 李天和 姜子餘
李景華 門潤章 田汝久 王
蘭亭 胡子安 張文淵 梁國
棟 張義庵 張滋圃 鄒壽臣

(以下接六面)

（接第五面）

孫肖明 解玉峰 韓明達 李 爾亭 張斗南 宋子孚 楊蘭 圃 石玉峰 谷柏卿 孫鴻賓 劉萬青 李會卿 許錫岩 于 星垣 張東山 王蓮三 孫蔭 堂 燕恩三 王星彩 李芳林 趙喜九 王德基 哈德芳 周 慶餘 邢議臣 孫葆臣 于明 德 鄭潤卿 辛敏齋 張建華 炳林 温銘堂 胡續周 侯季 孫履元 維志賢 王維閣 宋 宋福全 李維軒 滕美齋 李 文 徐慶三 陳樁林 郁向春 智遠 趙敬之 鍾潤芝 閻慶 榮 胡玉山 呂秋圃 李繼先 謂義山 侯子安 劉堯臣 劉 呈祥 關興齋 盧恩遠 王雨 春 李華堂 焦殿芝 王善卿 呂來庭 張錫五 楊緒春 王 壽年 侯玉衡 董發九 史銘 三 宋品三 孫光昌 王敬堂 金子寬 曹宸章 張殿聲 沙 善堂 王仁軒 孟昭明 鄭鼎 臣 劉階三 趙永亭 常愼之 李耋三 孫舜臣 孫蓋九 阮 純仁 馬鏡波 胡叔香 王通 泉 王欽甲 張鵬興 閻興周 莊滙川 初瑞五 史秉垣 劉 顧三 趙聚亭 楊子豐 李悅 三 李子元 徐子明 許相臣 李敬之 姜愼齋 盛子華 王 明三 孫鏡堂 郭興五 王祝 九 范先圃 呂渭川 遲敬修 張守三 趙心齋 趙子珍 孫 会錦 徐子耕 譚洛春 曲仁 偉 陳際唐 鄭纘先 孫振卿 宋茂堂 王樂陶 盛子岐 張 益臣 張敏字 劉蘭亭 陶星 三 呂聲遠 趙廷璧 吳明軒 林東明 孫曉三 陳雲廷 傅忠亭 實廷 崔礎臣 孫維亭 呂玉山 臣 崔礎臣 王釋齋 高會 姜美含 王鈞堂 孫叔衡 張 作臣 葛顯廷 劉善齋 邢殿 芝三 吳景三 于利三 李福堂 尙介臣 劉濟寬 陳清佐 孫 洪賓 孫瑞五 陳鐵堂 馬國 珍 李俊堂 王會清 趙樂山 張恩圖 賈鳳儀 劉文富 李 萬岩 孫長發 唐家駿 顧國 棟 劉如慶 徐世明 張恩普 趙俊衡 李彬唐 王鴻書 胡 寶安 孫倫之 曹春霖 卜春 疆 李萬堂 孫廣和 張壽卿 徐向陽 王小軒 鄭藍田 孫 宏勛 吳子秀 馮孟久 趙伯 干 王子修 張紹庭 杜子川 馬寶君 于雲松 李景亭 李 從龍 劉祥宣 敬德岐 王鳳 翰 劉乃章 黃國柱 王鐘 岳九 王錫琨 李國翰 李 書雲 楊文華 姚子揚 王樹 甲 陳紀銓 夏玉琳 邵邦越 張永慶 尹鳳山 傅立魚 德 謙光 關鳳鈞 金藝甫 田子 九 于東洲 張士吉 李桂湖 趙希鼎 劉炳臣 邰承富 楊 錫祥 祝永戀 梁慈果 談國 桓 邵尙忠 孫鴻齡 由邦楽 尤錫寶 成本想 王孟澤 高 鳳和 鄭寶慈 李聯會 王實 董立廣 梁慶雨 宋九齡 李 長榮 劉文軒 劉瀛基 孟紹 獻 王鴻達 邵尙勳 于永江 劉應基 尹松年 周效勃 孫 不謙 金秩春 傅乃鈞 董成 霖 孫士謙 張積善 李煥勛 姚玉 尹士綱 任吉榮 姚永 成 張友琨 仲積善 王錫章 郭光鈞 劉恩壁 夏毓楠 安 立倫 初傳田 顧羲 宮天鵬 卑學寬 金鎧 趙均庸 程賽 張枝茂 劉曦 張宗才 李鴻 翔 柳德湝 孫桂雲 李奎耀 常炎 佟樹屏 任吉杭 謝洪 樹 張友生 王障奎 李樹徽 王華樓 袁蓮 劉寶珍 王汝 紳 孫如海 王日祥 李鳳煜 董築然 高振鐸 曹德麟 王 玉春 常承忠 祝敬德 安立

先 崔寶成 王維宗 安承生 李金才 洪運開 門文元 張 斂語 李福安 于芝奎 姜則 慶 王卓然 周守一 蘇上達 寧承恩 王子文 劉中原 朱 納彬 孫洎濤 劉倫 徐金 南 劉盤善 朱宗文 徐永業 徐濟宸 王者師 曲玉階 姜 海潮 于文海 趙德玉 劉子 久 邱常華 王志申 楊親 李新然 山崇岡 徐芝恩 張 殿輔 曹賽廷 張建名 周學 圃 王兆經 馬世勃 楊長璟 陳維岳 田振東 沙均珩 張 堅禮 呂家學 劉天犀 劉天祥 王啓忠 王堯棟 侯裕 劉維喬 張炳旭 傅培國 李 登先 汪道騶 王學江 王芝 發 黃守成 伊鍔額 吳秉巖 劉鶴年 崔鳳翰 方景明 孫 福民 孫鳳樓 楊傑英 陸華 儀 楊蘊齋 王鳳山 許蘭洲 吳兆毅 丁光普 吳異 張 貴良 蘇錫麟 李慶璋 呂永恩 張壽增 楊寶山 鄭雅齋 吳彬 鷗 文錦 王金鏞 黃金標 方 林藻 趙景祺 馬龍潭 王文 稻 景福 石作銘 劉鶴田 臨 海清 安國棟 蘇定山 鄒 俊儒 韓金璋 王家勳 閻澤 南 羅廷棟 張乾 韓毓松 李可 焗牟世珍 張復 李 聯芳 葉成範 談鏗甕 于沛 渼 劉毓棠 胡振剛 侯憲臣 士宜祥 段從仁 楊錫彤 梁 德新 王運經 毅紹三 張寶 之 于培敬 季輔之 劉鴻悅 蘇兆齡 蘇振閣 任善奎 周 作成 王煥堂 林華榛 呂京 訓 黃鍾槐 王德琴 呂鳳池 宋至善 唐禄 那慶鎮 牟 廣禮 徐源久 王桂芹 李錫 壽 山鴻基 蕭樹桐 王孟渭 周官海 王蓮溪 王序賢 劉 榮齋 李福堂 王德亭 姜香 周官海 劉玉柱 張致遠 沙 室 鄭樂亭 唐輔臣 王煥章 子勳 李瑞芳 曲福臣 葛宙 圃 梁子明 王景堂 陶星三 于豐 李錫五 劉呈祥 趙郁 文 劉子和 王提臣 趙陶松 王咸亭 張錫五 段永仁 陳 佩璋 牛紫春 尹瑞峰 魏吉 令 王蓋臣 任岐山 劉華三 楊雲庭 楊山 劉建忠 馬 入民 田玉璋 李萬祥 田潤 軒 楊再田 孟寶亭 洪占元 李雲閣 劉芝亭 原華峰 修 長清 楊桂庭 李化南 李春 霖 郭明盛 寧謙恭 閻廣興 士世和 王書田 程德普 王 陸堂 常介福 田愼齋 呂俊 卿 呂爲賢 劉克貴 田永忠 趙永漢 陳嗣忠 孫寶楨 于 明榮 賈之霖 李學書 張普 重 修長春 王昭封 李昭海 階平 威子耕 吳榮康 田 永新 費光國 劉樂春 邵明 德 姜平章 安卓生 孫景惠 李榮齋 孫景敏 周鳳藻 張 子泰 楊誠悟 楊凡塵 哈魁 哈伯平 李紹周 賈潤田 柯積仁 徐世元 劉鴻儒 柳 月如 劉省和 田臻臨 趙臻 吉 富廣玉 卞崑 侯又誠 慶眉壽 呂海璐 孫象九 李 長陸 唐定敏 呂紹宗 商春 民 謝連城 丁金波 王書閣 張永毅 王永年 王志遠 殷 紹南 劉憲章 王翥鵬 牛仁 甫 牛振芝 殷公博 秦象裕 恩波 畢玉楠 丁成禮 殷會 孫鴻慈 馮行五 牛效古 傅 堂 孟憲清 張愼夫 呂溥恩 劉玉璞 李作林 孫輔卿 孟 子餘 劉化周 張樂亭 汪樂 天 張慶餘 鄭樂天 楊福堂 耿景華 蔣靜寒 梁文清 冷 篤臣 李東來 趙潤軒 王奎 泉 盧鐵東 郭象臣 白奉賢 伊奉玄 劉慈岱 程奭修 王

維明 丁玄機 田慧定 佟裕 延 劉珝翺 陳少如 韓唐颺 李智圃 吉佩芝 李智眞 張 桓明 王嚴謙 劉同法 汪慧 澮 唐得齡 王煥文 李彝卿 普樹田 張猛覺 劉鎭覺 穆 輝春 趙厚光 張慈普 楊貞 度 何化南 談素道 李化清 楚瀛洲 高志 張仙桐 楊 笑峰 連德英 柳西樵 于明 德 李維軒 周臣五 王祝秋 孫紀五 霍鋐如 楊望之 彭 文典 董鳳鳴 伊煥章 杜蓉 于啓華 劉寶臣 黃守和 劉 雲飛 王作恒 劉玉書 莊世 鏞 林香亭 胡毓揚 歐心甫 非樹庭 曹佐臣 修瑞庭 王 偉卿 宋煥章 王從九 姚秉 畋 張培滋 于鴻池 宋源津 王受亭 王榮元 李秀坡 李 克政 楊殿盛 王延齡 于澤 普 曲文彬 王金山 高翔鶴 梁國棟 呂敏士 劉培齋 鄒 少文 王金鐸 王雨任 周化 南 陳啓運 白文萃 唐保奇 楊林泉 周榮之 楊大保 楊 姬垣 何曉峰 王起高 張相 宸 張開文 王作述 李會卿 傳敬軒 王玉軒 王鎭西 劉 品三 鮑自新 呂紹棠 孫瑞 亭臣 馬敏修 郭興五 陸翰臣 徐化民 王和甫 李寶宸 侯 孟坡 盧金阜 張玉宜 王茂 志 許振遠 吳盛卿 黃延澤 何少泉 何舜民 王竹峰 于 在漢 李仰世 鄭溪珉 李元 良 李建安 馮仁祥 楊潤銘 趙寅東 陳本修 侯錫純 滕任 龍珊 李連芹 寧雨蒲 張 東 姜海潮 馬先文 常維幹 李速成 陳宗蕃 張孝卿 岳 監璞 呂永年 趙順卿 郝志 遠 楊竹坡 孫文博 戴壽民 孫鳳候 張文坡 張培榮 黃 生谷 葛子文 潘式選 （女界）馬振淑 鄭季媛 馬君 慧 張麗紋 張景賢 李淑貞 孫景華 顧靜娟 馬棣華 遐 黼厚 李智明 趙康和 王妙 徵 梁嫻靜 陳紀原 湯淑明 談智圓 韓淑芬 李秀芳 夏德妙 于 慧雯 程悟青 吳秀 文 楊韞中 田慧華 夏慧陣 湯慧承 劉慧泰 支慧淑 陳 光華 遲光暉 蘇光承 趙光 泰 夏光淑 李圓暉 李圓承 張圓泰 王圓淑 蕭明華 田 式淑 邱芝蘭 李淑貞 趙慧 端 趙景文 李順宜 謝慧禮 丁月娟 金忠爵 衣光嫻 胡 光體 夏尙淑 李慧敏 李圓 呂明禮 茅麗珠 遲爾靜 夏尙恩 慧晼 張慧嫻 劉慧瑩 王慧瑤 張 華 劉淑琴 參奉獻 王明圓 高圭貞 富淑塵 汪孝友 楊 守謙 黃呈貞 黃圭貞 孫鳳 玉 王香蕊 尹志恒 黃雪梅 李文 張秀玲 于淑傑 張學 黃梅貞 張素琳 趙志學 洪 芳 鄭湘筠 安艷琳 張仲廉 萬淑恩 胡鈺珍 高佩衡 李 淑華 黃淑良 金淑芝 關維 純 王婉毅 夏蘭貞 姜桂芬 姜淑岩 姜慕濂 楊光貞 李 文蘭 趙錦義 趙錦文 韓文 郁 鄭曼麗 彭麗生 張展智 傳作新 史毓芬 郭慧光 王 佩筠 楊淑芳 劉靜琴 譚淑 君 張玉珍 張素珍 黃張麗

新民

王佐才 徐殿榮 張萬鈞 高 鳳岐 王象辰 宋鶴齡 康封 柱 王岐山 張香圃 喬文潤

公主嶺

趙鴻業 趙景範 荊樹珊 李 銘甫 李大章 徐會一 冉慶 田 史鐵亭 劉錫五 張采 芳閣 臣 胡仁臣 孫 秉乾 吳茂齋 趙鑑堂 馬煥 章 石象賢 李秀卿 荊瑞五 劉煥章 陳蔭亭 馬德泉 王

閣亭 趙瑞 徐福堂 丁子 玉 張懷三 陳德馨 韓國運 陳國陞 張綺軒 盧子明 車 蔭堂 遲日新 張鳳翔 張翰 臣 郭子垣 李耀庭 程志香 李少伯 耿化亭 王嘉祿 毛 雲程 劉芳圃 姜紹炎 張耀 庭 焦恒祺 韓子豐 李春山 高秀峰 董文閣 谷耀山 叢 德鴻 孫令聞 汪竹銘 王恩 九 宋浩然 任樹德 韓勤生 劉子蘭 童國風 鄭玉輝 陳 樹棠 袁傑三 毋海耀 袁永 信 張廷業 徐日才 李貴儒 趙壽彭 郭昇山 王國彥 郭 瑞周 張玉珊 王克峻 祖介 齋 李靜生 周新權 董占第 王百川 曹春圃 張璣玉 紹 晉三 閻秀澄 陳瑞五 毛國 英 段永嘉 李耀新 徐夢蘭 （女界）李紀友達

西安

齊繩周 孫振魁 馬世顯 曲 宗海 王允升 王文彬 尹兆 麟 耶律朗三

黑山

高德光 金榮昇 張鳳池 孫 乃昌 徐典章 趙春田 閻沛 霖 王佑賢 吳兆勳 明世勛 張永勝 王樹山 王春鎭 王 永安 閻瑞徵 韓文濬 孫佶 海 劉逢源 麗廣漢 孫佐臣 孫萬魁 楊則文 曹奐洪 趙 文清 羅亞橋 劉五昌 郭芴 臣 許貫一 馬顯德 孫廣信 宛春生

寬甸

婁穆清 蕭廷玉 潘宗海 程 紹文 時遠岫 張振紀

洮南

萬國賓 錢魯民 張海鵬 劉 恩 漢璋 申振先 張學富 張魁 程寶祥 王翼廷 朱卓 高鵬飛 振家 李盛唐 宋春海 張鳳岐 佟 由陶 顗 關廸忱 熊飛 袁仲芳 武耀宗 麻德懋 劉 人鶴 陶壽 王志崇 田鐘 英 傅豫廷 李玉宣 王世祺 許松濤 劉鼐 尙久志 寧 書元 黃警鐘 張金相 蘇燕 田 盛惠民 丁春海 王錚 楊慶 楊白樵 劉羽勉 盧 芝堂 常蔭漢 趙璞南 陳光 樞 俞萬富 李榮芬 李輯五 葛福山 高玉田 周澤南 丁 鴻順 王匡 劉星輝 關甲 衡 林學久 張相綱 莊明哲 于鍾海 王明超 卞國俊 李 永順 李惠民 李允澤 周寶 慶 郎蘇俊 姜德風 張致祥 張仁元 張文輝 董繼國 樂 雲卿 林暐晞 沈仁軒 楊在 池 吳豐年 朱毅山 李百川 李俊元 于元心 任升堂 辛 同春 李安政 孫廷贊 呂沐 塵 劉耀先 孟憲章 姚際消 卜有功 劉堯圭 馮世榮 姜 以增 李汝敬 水京濤 尹春 山 王增祺 萬咸章 姬農堃 姚中岫 劉寬民 范峻德 陳 駿德 趙廷錡 孫如九 曲崇 龍 王僅 王庭芳 劉岐山 張鴻儒 梁楷 李範之 王 德義 史允中 趙曾佑 姜維 善 袁鳳聲 于思全 胡敬齋 陳國翰 蘭錫侯 姜鵬擧 劉 潔民 張夢九 孫炳輝 王泮 林 朱樹聲 律長庚 王星樞 王香閣 溫光藻 李均富 汪 本元 徐春閣 郭鼎勛 趙巨 卿 王向陽 趙貞五 李鎭 文集勛 劉德寬 姜恩韶 王 叔 董秀山 顧曾保 王樹滋 姜星三 韓桂泉 王潤圃 穆 尙貞 馬子敏 金文萃 張學 富 于子恭 蔣連瑞 蔣聖如 崔大光 于子龍 閻達全 高 承恩 沈永安 郭善良 邢鴻 儒 徐又章 楊松亭 劉璽台 張品一 劉錫三 楊鵬翥

曾徹 鄭天成 王合昌 楊灝 洲 劉初日 洪希聖 王際平 張 杜翔九 張霈霖 李玄根 武 林德 邊其祥 劉溶川 郭光 堯 徐更生 李永發 王裕亭 王敬珍 潘祖佑 劉子才 崔 文煥 高紫垣 林凱 金萬 春 田雨亭 孫鐵如 曲松年 張鵬九 于振深 張泰恒 秦 家珍 吳晉清 關達山 閻啓 貴 楊鴻遇 張時學 非錦濤 張愼之 李承鈞 向賢德 王 向賢 林瑞堂 李獻芝 孫兆 廷 王子豐 王錫九 裴瑞亭 王家麟 劉化九 滕墨林 戴 壽濤 張明九 楊耀章 星冠 三 周子阡 李作民 韓學孟 鄭鶴遠 張樁齡 王殿魁 裴 子琴 于致恩 姜青雲 于 臣豐 陸澄 蔣蔭亭 賈雅賓 來 張向榮 徐仁皆 姜錫九 劉 作楫 王子芳 王景新 宋長 鄒 韓玉珊 湯國臣 于滙宗 李玉芳 陳榮陞 葉秀山 武 林泰 李樹齡 蔣祖蔭 潘岳 東 劉尊五 潘向陽 閻奎林 王錦 韓崑璘 程卿遠 潘壽 彭 張濟廷 常國粹 封善軒 高叔勛 馬錫藩 沈紹堃 張 爲東 馬殿年 馬奎九 李興華 郭東離 王同光 朱子 厚 李與九 于長齡 胡粹琛 李世芬 劉仲博 洪鼎熙 劉 鼎 曾之駭 張愷慈 姚振先 曾鏡文 王枝然 李遇恩 士宗吾 劉華久 李玉書 （女界）韓玉慧 于鑑雲 李曉 秋 郭素卿 武秀蘭 張馬秋 帆 孟憲容 王玉仙 王玉琪 李桂芳 王玉璞 李蔭之

遼中

徐維淮 馬龍章 袁貴麟 荊 德璞 金良傅 史勢楠 吳東 潮 陳振聲 劉一賓 蘇士達 馬靜波 宋文林 洪紹文 汪 明山 新文閣 張秀峰 陳東 郊 趙松棟 張兆清 裴鳳藻 李 齊運昌 常寶東 林成秀 李

莊河

植嘉 楊春泰 王廷武 王純嘏 李其實 趙國棟 張 宿 黃殿開 王鳳池 張壽椿

台安

殿試 于冠灜 趙從五 傅玉璞 王

突泉

李澤生 盧廉海 魏世民 鮑 錫雲 楊耐田 潘長清

撫松

長恩 張元俊 薛仁山 郭恩海 曲

金川

魏運衡 劉紹先 謝雲軍 張 金泉 龔玉烈 魏玉泉

瞻榆

李蔭春 徐佾 盛春浦 黃 宗炎 潘兆甲 李樹榮

興城

白斌安 趙鶴年 杜鴻盛 王 玉峰 雷廣衡 馬成志

本溪湖

徐家桓 周大文 李朝廷 王 恒桐 林涵 何次五 王會 庭 張玉山 常崇起 高會芳 陳載虞 曲克臨 王吉格 朴 獻廷 張紹謙 紀應湘 劉品 一 張春山 韓家吉 劉維一 洪福純 蘇正煊 王之蘭 陳 明 李樹芳 張冠芝 張世昌 蔣殿瀛 彰玉 宋玉桂 劉 萬俊 劉延進 蕭漢傑 葛菊 生 吳家齡 陳載虞 鄭尉 高 童永 曾庠梓 莊明陶 履敦 程鴻志 陳寬馥 陳文 茹 高文毅 徐槭 孫廣祥 曲克宏 白連三 王君模 王 中國 蘇乃亨 王昭章 左秀 章 高銘三 資辭庠 伊繩武 李禹忱 冉向心 袁鐵深 秋 大成 劉克倫 黃繼祖 王耀 先 何培基 朱嶠平 王子從

郭灣哲 劉先治

高橋

董英斌 封紹曾 王寬齡 劉 香亭 鐵海珊 王桂峰 王桂 齡 劉亭 劉振民 王心傳

大石橋

王漢章 李鴻書 王政東 王 助閣 王勛中 張顯周 孫品 三 郭德蘊 張守謙 張智本 高希田 鄭惠廷 張宗軒 高耘被 張 仙洲 陳祝三 畢先令 張日 日三 張蔭桐 李晶軒 許椿齡 劉忠義 姜慶一 朴惠忱 姜 （女界）屈賀彬 傅作新

梨樹

包文峻 陳沘文 郭天錫 岳 維川 于學中 李慶善 蕭泰 來 高聲三 畢贊華 李東圃 戴宗昌 楊樹人 楊作棟 李 瑞孚 荊耀庭 周林森 卜 （女界）董李佩 周 蓉春 王瑞貞 王淑秀

懷德

李宴春 戰耀青 趙鴻業 成名 侯暘瑞 周之風 孫鼎 銘 趙成元 董文閣 郭瑞周 （女界）王靜俠

西豐

馮廣民 林喜恒 富元 任廷 沙毛鳳樓 劉盛齡 張恩書 王 振治 牛恩榮 趙雪樵 戴賀堂

通遼

汪殿波 馬希駧 唐奎斌 楊 育春 婁學熙 趙喜辰 戴國 璋 謝長海 潘漢卿 汪景度 李鳳山 劉璽廷 張吉忱 吳 潤田 李世良 郭連捷 張西 閣 李子良 董鳳祥 馬慶五 劉懋元 尙璽 馬榮恩 高 玉璟 許克亮 包連璽 王翰 臣 格根倉 范溶川 李蘭亭 何雙成 高玉璟 姜慶福 張 爾濟 趙喜辰 戴捷三 馬笑 如 李義衡 張良佐 趙仲三 勾九如 李文衡 楊興海 高 鏡波 王作冊 王魁五 王品 雲亭 楊汝源 劉華一 干 暗 毛景仁 張志忱 張心田

遼源

金玉聲 戰灤塵 杜日新 袁 鍾琪 馬春山 張嘉實 李萬 選 楊遇春 高慶棟 王鎭 傅 田肇治 孫廷舉 張忠義 劉 雅斌 李冠五 劉耀珠 劉效 堃 梁强 郭連捷 馬仲文 李 德卿 蕭卓顏 張承勛 岳瑞 麟 裴輔陞 王述文 岳祥麟 王玉麟 常蔭圃 趙承普 原 執正 張博泉 宋作霖 孫繩 武 林利仁 李錦唐 馬運鴻 于逢源 王獻廷 英玉山 申 實康 李連富 萬枝榮 袁常 恩 周謙 賀文彬 魏玉聲 超綸 王安海 王文江 曾 廣榮 于海洲 李勳 田信 良 吳璧岐 畢冠三 劉世恩 高景湘 李永年 康文貫 王 黎倩 黃蓮香 徐恩榮 程義明 （女界）戚玉芳 周國芬 朱少 元 屈慧娟 王守廉 左麗坤 祥精一

海城

孫文敏 張其國 趙立英 王 國棟 李殿樞 樂佩石 李心曾 李夢庚 何果忠 李秉善 咸 鴻藻 王殿印 劉夢九 趙綏 若 王恩慶 車蘭九 車連英 徐德慶 劉冠英 李程九 趙 廣南 王雨辰 李耆三 魏福 綸 吳玉麟 陳德恕 劉清書 陳宗佾 辛德潤 韓瑞昌 孫 恩元 陳寶森 車連雲 孫念 祖 蔣看滋 葉省吾 李尙林 梁友三 車蘭田 宋殿英 韓 昌軍 李樹棠 汲實純 劉廣 福 劉寶琛 趙赫戶 賈廣學 劉春山 劉富登 李殿元 高 山 李芳圃 李佩章 趙次璋 張耀琳 王殿凱 李新民 孫 廣生 尤香圃 鍾憲霖 王廣 給 李寶田 韓光琛 韓季平

張夢九 黨峻峰 張宜三 李 城爵 費鶴清 唐沐仁 孫紹 宗 陳國士 陳國棟 宋海樓 徐寶賢 陳國棟 孫硒剛 王駿 秉銓 黎鐵生 王仲範 趙 聲 許紹元 張海嵐 房香閣 韓子言 許策庵 徐芳庭 李 福堂 李占五 尹宜亭 李占 有 艾雨時 張儀卿 黃東閣 鄭占一 羅鍾惠 袁毅三 王 畢民 呂博泉 孫興亞 劉郁 文 劉銘九 李澤霖 姜紹炎 王榮閣 尙心權 尙其豐 實 潤泉 田時雨 魏慶霖 趙柳 塘 趙祝三 崔文鎧 蕭樹森 香恩潭 魏喜亭 蔣在堂 謝 銘書 葉漢文 高仰霄 徐贊 化 里飛 萬樂東璧 賈樹臣 楊樹棠 趙鵠忱 車雨三 戴康 溪 張儀忱 于香圃 姚福臣 車 致洲 寧夢岩 傅竹岩 馬恩霖 齋 寧馨吾 李樹聲 楊銘五 何潤 王延雲 王百川 丁斗南 劉 竹莊 辛子明 王佐卿 卞百 臣 盛堯臣 侯瑞五 許成芳 高級珊 周政岐 郭壽彭 李 東權 徐玉岑 韓啓昌 韓政 昌 韓隆昌 韓允昌 韓晉昌 韓光琳 韓麟閣 韓英奇 韓 造符 韓子言 韓峴亭 韓光 瑤 韓景元 韓子香 魏馨一 侯容 王寶田 王景霖 李硒彬 王楚 普舟 徐玉書 孫鐇臣 趙蘭亭 王 賢 張文泉 段華堂 丁籍霖 李得春 五 李弘毅 王如三 關鴻春 李冠 趙潤堂 關鴻勳 李蔭棠 唐 儀九 唐尙生 河翌 崔秀 臣 劉受祉 張守先 張俊五 郭廼卿 王心如 華春庭 康 元凱 崔甲臣 趙裕民 陳佐 卿 葉文軒 王維玉 依鵬齡 張維新 佩卿 宋少甫 于子揚 高仁 樂景隆 王維玉 吳恩普 王 曾 湯鵬程 趙璧臣 李殿魁 趙多三 吳秀山 陳仲常 尙 其蘊 徐恩波 實獻亭 于仿 玉 張子潘 張海波 孫富莊 樂興周 劉雨春 劉香亭 魏 致新 侯靜涵 張益三 尙其 鴻 李季平 羅惠民 劉辰五 高鑫三 李桂林 劉乃昌 侯 起元 李恩普 郝恩相 劉駒 臣 宋子俠 車連芝 劉程九 郝翰卿 趙相臣 吳芳辰 王 蔭普 姚莢階 歐陽翔 劉壽 亭 陳榮閣 楊壽昌 王耀新 周達宣 孔子厚 王宗元 王潤 玉堂 蘇佐臣 王紹琛 張少康 亭 劉繼堂 程實灑 張省三 張 國清 王鶴亭 李祝三 李化 東 李逢五 劉樹棠 劉樹滋 李惠民 趙立勳 劉伯權 陳 樹善 鄒錦堂 李廣銲 閻品 嬌 務本 李廷印 尙潔泉 張 三 張彥忱 邊選三 田惠風 麻軒 胡煥章 于化南 高福 孔祥芝 楊叙九 王夢麟 張 劉仲宜 尙久旭 李書閣 張 興久 李玉辰 于華清 崔子 銘 黃繼五 任守正 張鐵宇 于國士 黃訓庭 劉桂林 齊 驟臣 張星三 朱懋璋 楊恕 先 崔秀麟 車聘之 李炳林 李景 許秀峰 于星東 趙 綏三 孫振義 陳恒福 張明 修 徐曉泉 程庚五 王殿韶 焦序東 李菊源 王靜永 楊 興民 王靜泉 王左槐 靳春 霖 金維垣 徐殿富 朱義番 陳蘊璋 吳德俊 齊湘濤 張 啓香 呂明軒 原慶餘 王恩 權 方勳軒 王永和 劉振綱 廬偉忱 張永安 張清平 張 佐忱 焦壽臣 孫惠忱 張振 義 李子香 李梓華 高元照 嵐秀 忱 馮占元 唐晉階 宋 德磊 張輔臣 張明皋 周玉 泉 劉怡忱 劉煥章 李任剛 宋殿森 李樹垣 鄒海泉 何 興鎭 鄭德三 宋國本 宋守

李本 孔德喧 鄭殿珍 孫蓮亭 張雨田 劉孝先 黨鳳山 張紹 玉華 曲明倫 趙福昌 張細 武 楊玉書 徐子春 高舉山 王古文 李堯天 李古三 李 魁文 張香圃 陳壯圖 趙連 陳日德 李晉峰 高峻峰 劉 梁玉璽 李世恩 丁耀祿 劉 佩文 王書元 劉松年 高魁 賀 陳振九 李德一 李思延 王榮卿 王慶祺 柳景權 范 選三 韓復來 呂名實 祝靜 宣 徐兆瑞 王寶琳 劉秀岑 蔣步臣 秦峴亭 邢淑仁 吳 岳東 王俊卿 古殿科 楊作 新 鄭愼五 蔣晉堂 傅仁龍 李木天 孫元傳 朴惠忱 王 鶴山 宋列三 李向臣 王榮 五 傳靜軒 樂海峰 周丙章 王澤舜 宗雨亭 梁毓秀 高 潤軒 姜鍾嶽 陳永茂 戴書 林 楊道純 唐靡堯 侯興周 高宗山 賈文彬 賈華臣 王 責武 王成甫 宋立本 周子 厚 王殿寶 張芳圃 張紹先 景 閣臣 古級三 劉旭東 柳 占有 謝乾一 韓景文 李穎 陸 王祝三 孫仁海 鄭悅三 李作濤 朴序五 孔繁卿 李 （女界）蘇若五 趙梅村 王錫九 仁普 張維新 方紹周 莊乃 劉振霞 馬淑貞 宋劉玉 張淑英 張桂芳 田桂聲 于寶霞 韓敬文 郭景芝 郭 景蘭 宋殿春 趙殿芳 王錫 王雲 劉生旺 王維新 韓志清 韓于雲岫 邸玉梅 李張芳 久 劉星雲 張際清 高正忱 孫清君 張秀生 李文彬 陳月軒 魏蘊如 艾興珍 李

安東

陳奉璋 李友蘭 王介公 鄭 雲奎 孫榮明 鮑竹蓀 杜田 宣金銓 王建極 姚子揚 袁蘊珊 孫德磁 劉祝三 金 文軒 白世忠 方萬成 孫敬 修 劉殿卿 于國翰 王祝厚 錢子安 錢朝元 曹殿明 開 道善 杜鳳亭 于麟炳 周雲 浦 于會清 韓雨人 楊日升 劉樹棠 趙子柱 張麟山 包 恕忱 宋學三 王壽山 孫樹 邢德觀 孫玉寶 姚嘉猷 李 動 顧偉堂 姜季和 楊玉堂 泉 索華亭 劉海山 宗九 王獻廷 索希東 王雨亭 劉叔勳 趙 孫振西 張成善 郭淬然 趙 賀柱 顧心之 陶曉東 饒模 陳繡文 馬永春 黃譌 劉藩邦 趙榮甑 慕學篤 恒 王璋 孫恒謙 劉寅春 李獻廷 馬占鰲 海潮旺 馮文符 孫 九 雲亭 孫陰南 郭邦彥 賈程 蔡重友 宋傳新 李華堂 苑乃安 洪鑾庭 馬元維 丁 煜南 趙博軒 宋銘三 饒鳴 楷 張鍾珊 張愼齋 侯荊西 叢子安 趙裕青 駱鳴岐 李 旭堂 譚瀛洲 孫福亭 馬子 陽 蔡福田 梁維樹 張中和 呂壽山 洪啓潘 孔昭懿 張 鎭藩 何寶生 王秉乾 程嘉 塘 李邦正 寧志禮 馬錫藩 徐正範 辛不顯 劉鳳翔 于 繼河 武安如 姜紹武 慶超 王恩普 陳國卿 王宏度 張 純 陳少如 吳士宗 于沖梁子 瑞五 林銘綬 李子英 劉清品 陶德盛 張魁 張子迦 王蔭 英傑 蔣齡登 張子英 夏 亭 高慶軒 吳世臣 賈伯周 劉子善 高敏之 王明政 陳 崇五 陳振西 孫憲章 萬韶 九 曲玉堂 盧廣甲 于鋕安 徐省三 于寓堂 祝繼興 楊 翰 殷廷璋 林棣丞 王子芳 萬寶 顧峰三 張立棠 劉書成 顧 式堂 國子豐 姜殿君 劉良 忱 陳光耀 紀仁卿 淳于喜亭 張仲和 張小潘 陳鎭西 生 壽三 于春波 文成富 楊鳳

山 溫振鐸 王奎彤 趙金龍 于貞甫 李壽三 田幼軒 宗亭 瀛 楊毓璋 朱永春 洪家 治 李鳳文 劉榮擧 張德謙 孫春生 武星南 趙子斌 麻 藍田 高允中 佟文琳 楊際 春 馬雲鶴 宋東安 王雲亭 丁海樓 馬仁田 薛景堂 唐 心齋 孫善堂 紀世昌 鄭支 僑 馬利湘 周文友 王克春 鄭克誠 郭寶田 李恩保 陳 品一 董吉昌 楊鏞 畢儒林 吳鴻福 畢榮道 王育萬 洪 宜三 李萬英 萬家彥 孫仲 鶯 馬顯臣 孫袖三 （女界）王淑貞 鄭樹誠 顧 志誠 陶淑閣

鳳凰城

姜孝風 佟玉墀 王連興 楊 九澤 鄧鐵梅 張春瀛 劉冠 鵬 唐聚五 劉寶符 張國光 黃恒浩 劉多荃 陶景豐 白 王衡 秦嶺 教德興 汪慶雲 陸雲鴻 李雲霖 孫曉林 秦 榮光 曹榮光 赫明林 朱治 安 赫昶 李承恩 鮑文樹 王 世富 高德普 鄂慶智 顧文 陸 李會義 張德欽 張廷棟 康德峻 徐鳳池 黃恒德 佟 熙綱 關熙雍 閻憲銘 宋永 舒 康德峻 黃桂潘 李寶東 宋國珍 丁亞民 王玉琛 趙 連璧 赫慕俠 林國棟 劉錫 朋 李生春 高一峰 丁星橋 蔡景涵 關星東 王世英 榮 桂明 關子旭 李春吉 姜鈿 成 曲明元 黃顯文 文瑞麟 孫永恩 關榮善 劉紫宸 鄭 東範 康多恩 喬盛元 孫明 良 姚秉巽 鄭樣 赫澤民 莫 善一 曹惠民 鄭鐵梅 姜廷 尙朝宗 孫廷甲 管承中 林日暄 鄭 關慶善 多隆阿 吳 恭安 何畔林 赫曉峰 吳來 鳳 鄂乃璞 朱實桓 蕭八風 楊多年

義縣

趙興德 劉成文 韓麟祥 李 贊襄 張志先 關鳳閣 孟廣 居 杜元離

熊岳

牟文山 韓義忱 李有德 崔 濟舟 岳長勝 花聚川 韓子 安 宋建章 宋恩錚 韓子和 李生純 韓隆毅 侯振公 劉 懸元 韓東泉 宋錫麟 王耀 純 遲學古 李延齡 宋慶堂 那讓泉 張理 臧國昌 李 有德 楊興祚 楊際昌 姜國 珍 關恩緒 王錫榮 范鍾英 任丹林 王品三 趙敬亭 孟 子春 張仁風 關濟舟 李生 純 馬駟良 遲春舫 王鑾印 周世琮 張德宜 傅少卿 白 興 周咸啓方 韓隆韶 郭寶 森 傳英鄰

岫巖

齊鄉 關福祥 宮文超 夏祥 洪 李廷樞

復縣

景佐 綱鳥 森 蔣廉正 曹 鵬飛 趙松坡 楊家垃 江炳 靈 李遂溪 周秉詮 王村中 曲釋生 韓萬俊 宋承倫 郭 殿秀 何鳳洲 田煌 王保 樞 李玉全 趙鵬程 陳廉生 宋恩田 宮敬久 吳鴻賓 顧 鈞卿 劉萬庭 郭祥麟 張維 朗 查厚塙 柴繼成 寧禹冬 曲葵午 李元度 韓傑儒 李 政 王家粹 李樂 孫亥章 大章 孫樂臣 朱廉森 劉海 亭 徐子榮 聞壽山 李大林 張鴻賓 王善堂 劉秀章 劉 昇漢 魏全忱 汪兆琨 萬景 軒 朱作金 張岐山 魏湘臣 鄭聚五 張鳳鳴 陳寶山 王

公符 林東侯 趙松坡 侯綺 亭 趙蘊芳 韓萬禮 張子良 劉冠新 趙綸三 王昭英 王 明堂 何乃昌 丁仲元 孫膺 韓達五 唐誥馧 李仁育 張 貴田 陳聖之 周鳳山 劉德 一 包清華 于常一 劉正一 明 宋襄忱 曲六卿 王桐 閣恒久 蔡聚淸 何守恩 馬 袁峴樵 牟畊三 邢元春 趙英芳 馬煥章 何麟閣 孫 廣業 應子元 于冠五 闞貴 餘九 孫廣善 李程九 胡煥亭 趙久安 高鵬霄 宋相九 杜東 蘇 咸玉俠 趙幹忱 徐仁卿 邢永安 甄錫文 郭翼三 王 植銓 安佩賢 李冠五 張任 潘 趙普宸 王文元 羅德軒 戴長增 孫 鴻材 王振鵬 杜潤甫 于夢 九 胡宗灝 宋恩芝 白寶峰 山 于森堂 劉殿亭 趙龍堂 周玉琨 張憲彭 曾昭魁 蔡 子萬 于選青 梁澍霖 王秀 榮 蔡景詩 孫世嘉 孫天福 孫康璞 李淑懿 畢鳳吉 王 坤 唐殿丞 （女界）傅秀芝 徐世珊 曲少 榮 林玉書

遼陽

張成箕 徐文墉 石秀峰 李 銘三 王魁三 吉人 楊榮齋 侯瑞廷 王樹東 李鄺林 白 甲三 富双英 林文清 朱濤 魏振倫 朱斌魁 王典臣 民 劉庭碧 李書審 陳德榮 成尊三 李珮珂 關承溥 劉秀峰 王彬卿 吳裕 泰 呂錫三 趙芝生 陳壽梁 陳富九 王修祜 陳克濟 王 東閣 吳景桓 李尙廉 王鵬 鯤 孫文煥 黃自良 劉介三 許桂荃 陳克孚 黃奎光 張 魁廷 陳伯明 張鴻彩 高寶緒 周熙恩 吳品一 張濟民 楊 福棠 張惠卿 商寶緒 尹心 如 韓趾麟 高鵬 劉子衡 陳 鳳翥 韓光斗 李保源 劉炳 郭仙舟 趙東城 陳世春 張子奇 永頤 徐子敬 韓文韜 蘇萃印 亭 李榮璽 王鼎周 施仲久 李楚璋 孫紹中 劉琨超 王 程錢堂 于福鎭 閻恩榮 洪旭 登三 王佐廷 周熙寶 唐榮五 楊汝時 于福鎭 關玉文 李 如 義廷 虞錦錡 陳時昇 徐英 庶 馬空群 陳耀東 張夢鹿 王家鼎 魯仲琳 曲仲三 賈 棟臣 李昱春 姜文憲 安永 福 朱松生 喩中閣 趙誠恕 榮照華 李保賢 馬空凡 趙 舉良 杜榮陞 劉國輔 孫宗 西 榮福庭 周味曾 劉恒擧 帥文秀 施緯芸 楊樹棠 董 靜泉 倪正書 段子奎 佟英 功 崔廣生 王濟青 李栢林 王俊民 李文發 朱景軾 張 鏡堂 張魏漢 栗維藩 劉成 信 莊保良 王茂昌 李榮久 韓世榮 任東明 李秀升 穆 子瞻 金席珍 張知受 石成 林 張彥坪 王歷身 于良俊 王子方 楊化南 李國斌 王 化周 陳希瑞 李冠華 鄒景 炎 趙紀倫 穆聖瞻 白雲鶴 齊國鎭 翟永言 高 振林 金萃峰 楊慶文 任振 德 姜星奎 楊樹榮 李勛 堂 王化民 張紹溥 王 仁超 金朝凱 程志實 孫家 修 陳樂先 金旭東 王蘊章 王德之 戴程遙 李鳳唐 曜 集五 張爾文 王英華 陳明 昇 印玉慶 谷翔科 王宗源 劉鏡泉 劉占山 牛 芳圃 隋嵐堂 林滋泉 李濟 民 金文溥 趙敏甫 丁桂清 陳季光 王超 李國春 杜榮 王楊實亨 劉東泉 王占吉 趙溥仁 王 楊實亨 文治 張愼敬 朱福

忱 王善德 佟倫五 曾沙潔 高潤普 姜永福 楊春霖 陳 李光 栗宗周 趙祝華 韓子 芳 裕桂元 于允誠 李晉元 金舞春 韓榮春 嚴執中 魯 廉 孫子衡 王秉善 齊寶珍 陳 憩 沈紹文 鄭學奎 王茂春 蘊璞 馬弱眉 蔡奇逢 鄭維 王荊璞 王炳文 王佐卿 理 周奎五 鄭瑞凱 許春 門 融 姜顯宗 李心泉 陳寶三 于瞻岳 魏子鐸 沈達權 貴 鏡徹 張進鵬 許昆治 王先三 （女界）王坤一 蘇小夢 蘇佩 眞 施澤芸 杜高祿 松

山城鎭

于芷山 王墅 錢樹春 杜 謝 徐子清 陳鼎芬 姜子丹 李晴川 武廣權

四平街

馬藤溪 周培炳 柴字五 溫 肇庚 王和齡 王繼周 太史逸三 許成林 宋 甫 卓顏 蔣之棟 胡鳴洲 孟 積華 于又安 王運昌 曹寶介 符 王俊清 黃遇金 劉蔭亭 景 葆杞 張松橋 李允庭 譚 耀宗 裘朝陽 劉敬亭 韓崑 燧 李惠卿 馮士元 王蔭階 重光 梁晉侯 王壽山 朱桂 董國禎 陳崑山 姜貫一 華 山 曲和廷 曹福五 李寶貴 徐永升 董桂軒 蔣驤 齊 民 潘漢卿 楊寵 李維逢 程伯實 周振聲 譚士森 程全 章 張惟和 謝祖元 吳善培 省吾 薛壯飛 張乾敏 蔚 李家湖 袁敦殷 王堯明 潤身 王齋亭 白全熙 王酒 曹國勳 曹吉人 李奇岩 劉 占一 于致祥 彭賡良 何瑞 劉惠賢 祝壽昌 李竹書 姚 信 孫學善 杜化民 洪文陞 蔭堂 張承勳 周家正 袁永 洪强 趙學普 陳宓 齊 吳 毓璋 周榮齡 陳又新 孫鐵 國仕 俞兆羽 符宗乾 陳學 于廣惠 龔球 徐桐友 李 均 曹繼業 張漢秀 李香洲 汪普惠 戴寄元 方智襄 吳 冸山 梁廷英 王世昌 汪崇 業 王明禮 張發宏 孫入仲 李仲一 王 （女界）李秀貞 張國開

綏中

孫憲章 金鼎新 王佐華 趙 長擧 楊亦溥 龔光宇 劉寬 馬連科 盧金祥 張銘勛 張 福陞 智慶雲 馬連甲 玉湛 恩 郭正春 劉俊陞 關桂馨 路聯珂 楊承溥 張銳勛 侯 鶴齡 范炳勳 張鑑塘 陳景 元 崇顯春 楊蔭亭 趙欽 于慶泉 張慶鍾 張步雲 張 桐昌 楊東迎 楊潤生 張景 雲 趙永祥 趙福榮 張清泉 張凌雲 趙連科 趙文魁 闞 恩凱

錦西

劉煥文 張廷輔 劉鑒烈 孫 東藩 齊寶珊 劉錫齡 楊雲 峰 王子輪 林濤 林飴洲 陳瑞武 朱成德 韓方六 于 化坤 王上田 李永茲 滙宗 海 張佩行 劉化東 劉采銳 齊贊廷 （女界）柳林森

錦縣

齊國鎭 朱應中 王曉春 恩 格 齊寶章 劉錫齡 齊應風 李贊廷 徐芳烈 朱顯廷 周 潤賢 林濤

東豐

王灜傑 尹書田 吳希純 孫 春海 宋錫武 周武勝 艾紹 昌 王會都 楊顯青 朱希英 潘希斌 穆永山 張實雲 江 趙深 張家麟 祁壽椿 艾春

厚 劉作舟 陳玉符 蔣俊廷 李恩元 陳玉琤 崔顯庭 （女界）李芙蓉

北鎭

李萬里 郭紹芬 李興午 朱 際青 蔚作賓 傅景伊 嘉樹 春 陳喜亭 馬伯揚 賈廼華 董明山 張銘常 李錦堂 焦 漢東 吳慶鵬 張恩恭 盧景 書 唱蔭桐 孟澤林 蔚封三 王榮升 孫蔭南 胡煥文 姜 正卿 蕭書春 韓玉書 齊成 林 徐香普 佟錦文 張蘭臺 育齋 劉國英 宋子華 蕭銓 馬永芳 金介仁 段文翰 顧 周鍔 周鑑 王鵬飛 李玉璞 符子 章 趙世清 袁慶潤 蕭沐之 良 段永昌 杜恩和 吳殿章 耿子青 佟銘亮 張鶴忱 劉 祖堯 齊耀東 檀宜三 蘇煥 郭鍾英 劉漢亭 劉玉平 王 祝典 姚欣本 汪鴻書 閻與 權 李硯孫 張世英 鮑子衡 白建章 常榮陞 笑塵 陳顯廷 民 白祉祥 戴永祺 傅海辰 孫 陳憲謨 張古風 李光庚 夏澤 恩普 劉堯擧 李榮春 吳海 臣 張子珍 馮子堯 趙化民 滑星垣 楊雨亭 林繼武 馮 輔軒 蕭顯慶 謝顯慶 張漢 臣 吳連衡 丁顯廷 蔡叔從 郎春普 那際昌 任國英 唐國 興 李煥瀛 馬趾仁 蕭光瑛 吳日章 白玉齡 李子新 宋 壽山 李逢春 閻翰臣 李學 文 蕭九思 盧瑞亭 李香普 張雅軒 黃子和 彭裕孚 朱 薪傳 顯渡 葉冲林 郭興唐 馬峻山 李鳴岐 張煥章 楊 翰福 何子舟 白向臣 齊大 昌 林與武 張金圃 唐致祥 宋景和 楊潤芝 龍作源 孫 文軒 汪潤芝 王子耕 李兆 與 馬崇璟 張廷選 高樂齋 超曉洲 趙學遠 劉宇久 李 少庚 劉連瑞 楊暢然 王墨 林 柏天培 蘇志廣 馬西良 萬春軒 陶積元 秀林 胡瑞 忱 劉鐵蘭 張濟忱 實希堯 李 張煥文 王樹藩 郭子培 李 學詩 沙棨 李執中 郭翰周 蔡振洲 馬慶雲 吳蔭棠 張瑞 鐵魏 李輿午 劉德發 梁瑞 昌 崇振平 陶申福 郭蔚文 單鴻文 劉福麟 齊玉 （女界）陳助華 李秀卿 玉 珍 李淑卿 王桂芬 劉桂芹

鞍山

張關 戰興華 陳明昇 李榮久 陳 振舉 鄭殿臣 李盛民 李香 久 王學忠 李詠藩 侯立峰 黃秀峰 趙子珍 邵顯周 高 殿臣 黃金山

通化

維承維 張錫純 江蘊琛 宋 毅 高品古 董廷祥 朱恩擧 于鳳桐 遲文彬 松喬 張 成霖

長白

翟潤田 劉克霞 徐丕茲 左松雪

鎭東

錢濤動 許鴻仞 呂殿卿 胡 國棟 張漢亭

清源

劉玉璞 姜興周 張佩卿 王 慶豐 郭傳 陳鳳翔 楊鴻緒

双山

閻珀玉 佟明琪 黃紹基 王 子洞 賈秉鈞

康平

文子鐸 李學成 楊森林 衣 品超 張景芳 姜世卿

開通

馮執經 王成煥 毛家仁 長禮 張豐祥 王岐 慶麟

（以下接第七面）

（接第五面）

安廣
王濟溥 陳 卿 潘廣祺 戴
有昌 劉慶和

彰武
田慶瀾 康兆庚 馬書田 陳
海章 袁慶和 王 昶 武長
鵬

法庫
吳常安 王 智 石福齡 富
双璧 鄭奎武 藍寶璐 李永
泰 趙有珍 陳鳳林

洮安
岳運鴻 徐鴻叡 陳海春 芳
王庭 高新民 周鳳崗 郎俊
張翰周 張福霖

輯安
俞榮慶 李維勛 周懋中 馬
恒謙 呂本經 高常典

開原
李毅 王執中 尹連元 陳右
銘 單益升 李恩普 張鴻磐
李香賢 盧寶田 陳德潤 張
韓賓 張玉衡 周敬東 杜小
田 孫雲笙 康煥章 孔英臣
富青綸 龐聚豐 雷宗淦 馬
秀升 魏小廉 侯錢三 高紀
强 金鴻義 劉致軒 王化五
康作民 原鴻恩 雷宗淦 劉
顯舟 楊華山 金夢周 張學
堂 李得一 楊文閣 陰兆霖
張佰先 寧智軒 戴益芝 蔡
景堂 劉俱瞻 賈瑞五 孫善
庭 梁佐宸 張繩武 侯同樸
王易九 徐榮卿 張希聖 王
居仁 楊輔亭 吳鼎 高佐臣
韓秀林 及漢周 白禎華 丁
乙青 曹寅 王錫三 王子青
陳恢遠 左鳳周 遲少五
春浦 李子玉 趙瑞升 荀孟
福 周宇文 王子元 遲紹五
王品一 姜化宣 紀恩溥 牛
希伯 楊峨 劉應安 錢耀庭
張際昌 劉子修 李啓明 范
錫衡 曹祉祥 賈旭亭 趙佐
鳳 馬潤書 白玉銘 蕭燊恂
劉貴實 朱雲奇 趙庶康 韓
旂揚 徐鶴泉 王慶餘 周向
旭 郭佐唐 李得春 陳景揚
郭樹勛 齊柏昌 崔錫衡 徐
永恩 高鳳山 劉承儒 常蕃
忱 丁士如 邢子實 荀潛 趙
幼樵 宋成賓 劉夢庭 高玉
亭 李桂五 王溶湘 李雲烈
李翰洪 孟廣福 孟善之 商
作甫 郭子斌 程紹光 董實
賢 路有德 劉向陽 邊濟滄
譚百褄 封祥生 田芳溥 石
立亭 李郁哉 卜星三 王玉
書 王保如 楊文成 李文俊
王璧 劉不同 梁步青 周
步雲 王子和 王佐都 王荃
圃 石景唐 隋振東
（女界）趙書箴 郭福貞 楊蘭
忱 張鑒元 宋殿春 傅作新
梁志雲 馬張琛

撫順
張克湘 劉恩榮 陳繩祖 茆
廷杰 張 方 劉裕民 顧德
有 孫金城 李景順 許蔚然
張興周 王道鈞 高元鼎
田財 何聯利 張可義
佟常賓 陳陽春 金 丹 徐
公恕 楊景義 劉善齋 劉殿
掺侯凱臣 寶森 姚熙溥 武子章
唐文舒 周子明 吳日宣 劉
方石 傅榮俊 馮煥章 金鳳
閣 莊允中 劉漢卿 潘甫田
張紹文 周 泰 祁益之 荆
毓芳 趙海亭 王迦璞 孫福
廷 劉安倒 徐殿魁 鄭佩林
徐子敏 傅世鈞 張煥棫 唐
秩明 劉克材 劉子卿 惟
善 白漢臣 韓占奎 康丁
于振江 黃偵齊 林學珩 王
錦 鄭子令 王 琢 于慶山
閣少三 譚金譜 李晉卿 王
維國 田子榮 白英麟 王佩

琛 鄭明道 金重九 李 子
貞 劉克朋 邵讓之 吳振祥
黎仁亭 趙德志 邵獻之 張
汝欽 侯桂鐸 楊毓春 鄭輔
臣 于松岩 劉鈞亭 郭松橋
巴學文 劉銘三 興振華 劉
靜中 邢蔭南 張景三 田俊
臣 閻心甫 于日三 郝式之
（女界）李靜坤

昌圖
常經武 趙興德 白尚純 王
德溥 徐永泰 錢忠山 楊廷
秀 常維松 富華封 張恩沛
陳濟安 田慶公 劉又新 金
成麟 劉常漢 金致和 劉儒
八 唐煥堯 倪品宜 王士傑
李毓潤 孫郁周 李延壎 成
文峰 李普霖 沈甫棠 許
碧 曹子恭 金成恩 關連
王有恒 姚金龍 白玉璽 張
石生 王鴻達 王景山 王世
纖 王新三 田惠然 張金
張樹林 劉德容 李向陽 趙
益三 何星垣 馮益之 張友
然 溫九旭 李景春 田慶良
張華封 糕永清 李省三 王
永新 王蓋忱 吳唯貞 張世
昌 李開第 李本毅 張泰嶽
紀 振元 吳兆豐 閻繼唐
自新 叢自善 常九恩 徐清
陽 劉若欽 吳仰之 趙德新
劉道一 康啓元 王述堯 趙
一助德 孫雲舫 趙子修 畢占
一 蕭維信 李澤普 孫瑞芝
馬明軒 田畇青 楊儒山 郭
景陽 劉子珍 馬雲閣 鄧
一 程恩普 趙壽麟 李品一
嚴 選三 李子衡 呂文萃 于
鳳翻 劉瑞符 孫亞宜 孫福
堂 曹文溥 姜銘齋 張蔭棠
李化宣 邱鑛璞 宋馥棠 劉
笑石 閣廷瑞 丁斗南 鍾鵬
三 王文綬 李紺之 李馨一
于永源 王蔭棣 桑福堂 張
明輝 管庭蔭 鄭都文 劉樹
槐 孫光烈 金扎拉芬 運九
齡 趙萬禎

新賓
衣 文深 佟維勛 于博文 叢
春 孫奉璋 金澤田 蕭德
潤 孫祖賢 蕭璧書 劉如先
蕭俊侯 孫鴻圖 李景勛 富
有德 魏元喜 馬延璽 呂慶
珊 蕭德本 吳之璧 呂松軒
李 玉 楊耀鈞 楊俊德 楊
修德 朱長發 關文秉 孫天
福 吳樹田 譚景良 富錫春
富景陽 張煥魁 張俊武 李
鵬春 張國泰 蕭子材 趙振
珠 里有誥 崔德煥 白純義
黃金來 張耀東 張恩普 溫
兆堂 于賓琳 杜先齡 李鴻
書 何鵬順 石長海 蕭俊佐
劉玉璞 楊積堂 楊耀棟 馬
平 元 高俊明 岳振邦 徐秉
文 易象乾 戴大鈞 王紹齡
恒 學 王子乾 趙忠一 張
文山 孫鴻勳 孫紹田 吳文
山 馬子升 馬馳廷 徐 篋
白純仁
（女界）王桂蘭 高奎五

蓋平
辛廣瑞 張作賓 侯顯謨 李
聯仲 楊慶春 高學本 馮履
謙 孫成謀 李心一 嶽文軒
陳化春 金榮桂 楊春逢 溫
英魁 姚金章 許唐安 李心
曾 王成運 侯日新 徐幼笙
荆恒善 秦汝權 孫咸庭 端
木棻 王德溥 牛雲濤 劉冠三
朱維民 王席珍 鄒廣暄 李
銘閣 千兆鐸 孫喚章 謝世
哲 高榮五 周蓮昌 楊興惠
少白 金仲芳 姚書源 趙玉
劉毓秀 高英忱 沈卓如 李
堂 郭愈廷 劉福卿 牟指典
馬延壽 賈蘭亭 王精閣 高
建業 高意明 張秀章 班廷
兆 李俊魁 陶連昌 李鳳洲
趙蓮和 孫昌言 武 尚 郭

儒珍 張世民 王受忱 朱德
懋 李星五 李純西 林東垣
孫助忱 郭瑞卿 趙琴軒 臧
于耕 譚作霖 葛延萱 李均
富 孫長福 趙常滄 趙成煜
王作翰 趙萬毅 姜松岩 張
希哲 孟憲名 匡守臣 葛其
祥 馮國珍 王佐民 馮鎮寰
李錫五 劉作霖 李彙吉 殷
纖湯 楊鳳岐 鄭貴祥 咸榮
一 王繼聖 董品颺 李維民
吉軒 王端芝 韓銘新 詹廷
李仁峰 孫秀章 賀長榮 包
糠 朱日宣 張璽濤 楊蔚彬
王牛瑄 劉士山 李俊卿 李
廣林 賈三亭 柳耀東 劉紹
忱 孫長稻 潘龍堂 劉鴻陞
王繼禮 王興周 周建椿 宋
榮天 何佩珩 劉宋嚴 劉福
田 蔡相溥 王郁雲 王延東
李顯庭 李精宜 呂殿卿 汲
惠然 周從政 周興邦 胡兆
庚 孫伯軒 陳日新 黃尊三
高少卿 高榮海 張一勸 張
爵堂 張培芝 陶春昌 董秀
良 舒硯蓀
（女界）田淑貞 張陳友梅 王
菲艷芳

鐵嶺
黃菊珊 黃文閣 趙曙嵐 吳
學禮 任毓英 楊冠生 李鴻
儒 董振麟 關文海 劉孔多
王孝冢 于 冲 于紹伯 紀乃
李幹臣 向鎮武 竇紹儀
高禹堂 張永壽 遲旭五 常
順如 馬玉珂 李集成 彭錫
九 楊冠五 惠秋陽 黃宇周
張宗五 董瑞符 張小川 明
星垣 趙丙如 劉遜齋 陳丙
初 李思繼 楊潤田 胡世興
楊春霖 王子民 姜荊忱 齊
世英 胡曉村 羅潤田 鄧芝
傑 姜中令 金海樓 馬玉如
金鑫如 陳新殿 李香洲 祝
化民 王國甫 姜世名 平廣
惠 吳昆山 呂小泉 桂耀庭
梁濟民 彭世賢 楊登魁 向
景炎 周子全 丁化東 喬恒
清 尹殿一 張永年 王化南
石耀軒 白翰青 王卓臣 方
佐鄉 沈明金 佟鳴鑾 姜箴
廷 徐牧臣 傅松山 蔡俊峰
石蘊如 許文國 關佐臣 黃
之九 趙海蘭 吳學良 胡天
民 李景珍 鄭古坪 陳國英
李秉權 曾善庭 吳榮保 韓
逢三 孫漢辰 閻子珍 周麟
閣 佐有海 韓純一 馬著雲
黃居九 向景炎 周世達 丁
彩亭 周顯庭 孫世英 高慶
恩 王國潘 任升五 朱盛臣
李秀山 宋際昌 孫慎元 楊
瑟普 張盡臣 盧述先 劉溪
清 張振芳 李成五 王林 鄭
蓋洲 劉介卿 紀天芳 張恒
昌 王槐三 段廣茂 李香坡
王榮久 崔榮九 姚在民 馬
元殿 王潤澤 李全清 鄭樫
李廷棟 劉景堯 吳章 張歷
元 張濟新 王維祺 劉學義
戴國忠 張麟紱 監書田 張
鬪良 洪文翰 王需
（女界）劉秀俠 陳英君 蕭俊
英 王勝蘭 李蘭英 邢慕逆
張胡登雲 韓越千 劉魁一
劉鳳蘭

柳河
張永久 姜佐臣 孫維善 王
大中 張慶雲 路立中 蔡維

盤山
文光 洪善海 劉亞鐸 楊樹
立 商賓緒 邵茂元 胡錦波

桓仁
李沛如 孟繼武 高亞元 謝
奎元 柳少潛 盧 恒

安圖
馬空群 王德貴 于勤善 蔡
國賓 佟宗清

尹永楨 于龍辰 陳萬青 朱
永信 任述言 叢桂榮 王保
民

輝南
李筠生 高鳳岐 張 陶
逃 黃國柱 王俊英 丁玉衡
王錫琛 于葆忠 齊爾阜

海龍
董毓舒 李廣才 于榮發 孫
丕承 黃宗炎 李凌雲

臨江

普蘭店
張鑫源 巴樹聲 王貴臣 李
臚瑩 劉志中 梁衣文 徐忠
臣 白長慶 巴秀山 康義忱
徐惠臣 魏清仁 施恒如 王
明讚 王瑞臣 殷子升 高
柳 王君一 孫良臣 張長祥
蘇選臣 金 卓 薛懸堂 谷
鵬程 徐東春 王治儒 巴秀
三 蘇潤田 畢維藩 徹育春
王繼志 沙尚忠 劉雨田 于
傳泉 劉太安 袁兆康 馬嶠
峰 蘇國良 劉樂三 于達三
王明琛 李敬九 田化南 井
貴暘 王寶琮 孫心齋 王汝
洲 王美和 李賢臣 尹繼功
王家政 蕭壽三 王明璋 王
明玳 吳世仁 柯長貴 蘇子
正 袁應善 王明瑩 馬星五
姜泉 淑李子良 姜作周 寧
萬春 谷俊峰 高慶仁 關魁
一 劉逢明 張俊偉 王子英
蘇國仁 壽三 王興臣 劉
振中 許心一 曲文庠 姜小
軒 巴作濱 張仁卿 張丕永
王永琳 尹純德 王應房 劉
德貞 于志宣 趙文堂 林世
年 王紹璞 邵承康 王明普
關治富 王世財 徐紹烈 孫
鴻飛 張寶亭 盧士賓 孫君
福 王世馨 曹文良 江存禮
于心范 于錫章 谷次亭 李
佐廷 曲文舉 宮有方 林化
南 于蔭洋 徐慶有 李兆元
蘇成珠 薛義祥 門鴻業 徐
慶年 鄭鴻謨 康心齋 王世
美 關成山 范明新 李士信
侯實堂 劉用章 薛昌仁 鄭
純儒 許作華 王興周 張其
相 韓亭鈞 王南溪 陳家新
吳長貴 李德英 李安東 王
明達 于振淵 袁應忠 曲魁
元 陳秉鈞 崔福貴 于朝雲
桂岩 遲拱辰 于典五 惠希
郭福田 王寶璐 李省三 王
田 白恒臣 鄒立永 何文田
美國記 盧子名 孔昭明 李
逢春 白恒昌 于臨畔 夏文熙
（女界）金王笑梨 閻淑娥
王玉梅 于喜英 曲貞譽 吳
淑靜 安淑娴 王玉珍 姜香
劉淑貞 鄭喜英 蘇嫩田
金春蘭 李梅芝

金州
曹冠甲 邵雍臣 邵乾一 張
啓軒 曹偉廷 閻獻亭 盧仲
三 李壽堂 張懋臣 郭魁三
江鶴臣 邵漢亭 邵承先 張
本發 王仁亭 曹振甫 康德
富 趙維屏 鄭心源 徐居仁
叢維唐 文良臣 韓紹唐 畢
善三 邵承立 郭奉三 畢宗
武 邵承賓 賈公澤 閻家珥 孫
醫譜 唐潤之 邵承善 王賢池
楊壽山 于文和 王功萱 張龍
珊 王錫五 趙相臣 王士香
于鎮海 王立川 康治忱 王
雲閣 金會臣 佟福臣 林效
鳳 劉瑞卿 康忠顯 曲子如
廷鑑 宋育堂 異佑亭 畢國
曹石菴 劉仁東 康從周 董
樹 于致廣 夏文尊序 閻珪卿
乃璋 張楨堂 畢乾一 王敦
張大中 閻培蘭 劉子文 孫
五 李詠亭 石永年 閻家丞
張永舉 劉永昌 張岩芳 初
遍亭 王揚利 中清甫
亭 張香圃 孟紹五 殷春澤

尹繼日 董陞陞 康忠善 郭
纖汾 張永恩 孫登五 王瑞
九 于鎮西 李冠廷 張楨一
鄭俊臣 張寶廷 霍子彬 孫
恩庭 城厚堂 金松亭 蕭義
堂 冷伯泉 蔡興五 劉占鰲
張伯陽 李少甫 閻韜臣 王
培芝 孫作樑 鄭子章 韓鴻家
于 潘幹臣 劉玉堂 劉玉
唐壽山 閻陞亭 張國楨 徐
秉璋 王惠臣 王仁湖 遲樹
德 王守衡 寧其棟 孫福霖
徐華亭 閻化民 邱金聲 戴
孝堂 孫竹蓀 王子英 徐玉
書 李景三 鄭友軒 程廣柱
姜尾三 孫德徵 于錫綸 張
于蕃 卜長春 徐華堂 徐致
文 金竹三 張志芳 李懇堂
孫海樓 索忠魁 張積英 曲
克緒 宋占一 白鴻恩 王國
民 于臣泉 孫地山 劉茂槐
王心一 馬錦雲 于河洲 吳
承大 閻儒久 李培深 曲律
亭 曲臚庭 初文成 趙春泉
夏晉木 薛賓亭 劉志遠 閻
家齊 王慶麟 李海臣 張鎮
中 楊福生 王同雲 崔達三
王集祥 叢潤亭 邵騧臣 孫
清源 趙旭九 卜東洋 于子
塲 董芝臣 姜泉聲 于延堂
尹富臣 李貴臣 孫景廣 白
永田 關雲亭 李熙庚 張樹
珍 畢佐亭 張連珍 劉泉泗
陳玉璋 周叶麟 宋景陽 謝
道光 王興五 孫賦亭 張殿
中 徐振源 曲柏約 康玉卿
于子麟 紀慶禎 閻子祥 王
景堂 由希貴 王士良 張鴻
祿 姜連科 萬寶貴 曲長新
高仁安 張英中 高俊芝 劉
殿卿 郝傳盛 張耀中 霍大
年 孫世增 李貴深 滕萬祥
李德新 秦福臨 王瑞孚 趙
餘三 郭湘濤 姜小軒 王雲
卿 陳春亭 李明允 崔潤層
薛仲良 江執中 秦春元 王
延元 趙福山 孫宜鑾 李初
年 呂子樑 張永慶 鑰子實
遠 劉會文 鍾林 吳美和 薛
維振 王義祥 盧士林 李恒
久 閻仲三 徐萬壽 曲克揚
閣仲翰 閻詠亭 陳世寬 韓
陳興康 王廷弼 王明閣 閻
蘭亭 崔石恩 石豐玉
（女界）王玉英 孫桂華 盧士
換于盛雲 王金英 孫雲蘭 于
菊榮 白淑玉 劉素貞 白玉
華 王春梅 王貞媛 夏慧文

旅順
張欽堂 劉輯五 陳仲宣 梁
異三 劉慧生 孫兆安 梅李
五 林耀庭 潘仙洲 張壽山
李豐三 孟奎三 宋居春 郭
仕德 李鐵珊 叢政門 劉振
落 郭正財 胡安彤 劉吉昌
梁士敏 張本寬 王伯西 徐
餘堂 宮俊卿 王錫三 林
岳亭 張榮堂 呂維東 婁
雲汀 孫心如 劉興濱 恭
受文 于秀芳 劉敬亭 譚振
武 侯寶堂 朱幹臣 楊德五
明新 劉成鳳 王子介 劉松
劉仲蘭 王向臣 李祝三 劉
峰 曹大泰 王培卿 于世序
王英臣 王欽臣 王靜庵 于
日三 趙有臨 劉興官 邵立
棟 韓岡霊 丁文卿 王恩周
徐繼賢 于華甫 侯安居 劉
牧之 董振藩 于瀛洲 李鑑
如 李子和 黃敬五 黃啓忠
由子安 李永春 周文鎬 金
兆永 張儒宜 郭子玉 劉恩
浦 劉興文 鄭紹武 喬德義
曲景勛 黃啓政 李景正 董
茂才 李成軒 于壽山 王瑞
亭 王宇章 朱子言 楊桂亭
劉鎮三 劉善純 李少卿 袁
秀山 徐浪宣 于世崇 喬陸
召 張賢吉 隋學易 唐立增
夏子良 傅子忠 韓仙九 繁
鬱玉 劉俊卿 李通濱 王守

宏 王鳳亮 董振芝 趙連溪
張竹軒 王保香 蔣立源 劉
希益 寧品三 劉舜卿 孫天
作 郭顯廷 王泰增 曲學文
郭正雙 李元義 徐雲峰 劉
止卿 王樹祥 韓岡錦 王耀
五 金純和 劉玉峰 汪勝江
王壽亭 李煥章 李長順 房
蘭生 劉漢瀛 韓興忠 楊文
斗 劉純泰 新華亭 韓瑞九
周洪廣 呂榮堂 徐士珍 劉
志邦 劉長貴 卜殿榮 朱一
臣 于心齋 李成惠 李
王德儒 王壽山 車從發 李
元通 劉坤山 劉吉堂 魯樂軒
孫貴暖 （女界）曲藝香 劉宗琴 于秀
芬 徐熙福 張淑靜 劉毅蘭
付 于淑文 于明玉 王彩素
王桂雲 李秀英 楊桂蘭

貔子窩
于桂亭 劉逢原 王文卿 高
丕德 蔡子揚 安積德 傅賓
仁齡 西園 安吉年 刁振分
邵本勤 張印堂 張壽山 呂
化南 王運德 袁錫卿 何福
年 王維新 姜公德 于 德
王鳳麟 高世希 丁 元 鄭
純儒 田雲五 王有綸 高丕
旦 蔡之官 李靜波 孫邦臣
呂 人家 崔儀忱 勒世德 高
紹謙 劉伯泉 李邦太 鞠維
軒 朱永田 尹瑞璋 朱玉堂 于
王道一 王忠禮 孫春舫
聲遠 王運章 蔡勉之 張家
驤 李世泰 蔡聖禮 于千文
劉克温 王吉祥 曲長清 姜
忠相 郝泉祿 單廷科 王儒
塈 王玉田 單世盛 張實璽
王正家 鄭聖齡 任巨室 莊
長富 高景孟 劉精一 滕元
喜 邢安仁 辛文會 祝源茂
世泰 滕蓮通 許英賢 孫守
邵德魁 郭士陞 陳世本 李
日 于德洪 高緒詔 王永和
王允中 邢忠選 安積學 宋
醒軒 吳子曬 王雲忠 吳邦
太 張景山 高慶霖 宋大本 李
李冠五 邢子豐 金貞邦 單廷
恩 劉蓬山 宋繼遠 王潤堂
玉盤 梁華軒 劉金鐘 劉玉璟
（女界）于喜英 孔憲璽 安

三十里堡
林學善 徐芳名 王明珈
臣 周鵬九 林蕙蓀 呂瑞高 孫
蔭堂 朱雲奇 孫品三 王酒
張廣大 曲永江 于長新 李
秀民 張守田 吳泗濱 王殿
臣 周壽山 吳本昌 鄭明道
玉 孫永年 于振家 姜鴻程 張
冲 于長德 朱德芳 閻文
新 梅玉德 潘豐玉 梅玉濤
雷治亭 黃永平 張永德 邱伯
（女界）王秀岩 曲桂英 曲愛
川 宋亞夫 宋桂嵐 王秀容

大連
張本政 顧睦堂 邵慎亭 閻
之如 劉金銘 王健堂 閻紹
鉛 曲作楷 周孝懷 康道忱
徐香圃 韓誦裳 安承生 安
慈民 于銘三 周作之 顏三
峰 范貴三 王祝三 劉子翱
劉仙洲 周玉卿 孫傳芳 劉
五 張伯川 藍少齋 段鴻志
寬 德崔青林 于天和 安寶臣
趙成德 王震東 侯立中 王
德周文富 安承訓 邵乾一 孫
崔福庭 徐榮 陳文德 陳明
品三 陳德麟 由善述 李英堂
曲大川 王貴江 唐潤芝 王貴
湖 盧繩明 遲子祥 康耀臣 曲
子源 潘復 張英華 林華堂 劉
遠來 匯子頤 周學熙 遲祚廷
傳 小菴 謝玉田 陳殿忱 枯子
王 高 吉先 胡湘九 張麟
白長會 閻孫昌遠 范先英 孫
萬箱 鄧世海 劉登 五于竹軒
曲樂亭 劉儒室 孫廉浦 劉
盛豐 張文泉 周廣學 郭義
方李元亭 徐慶祥 孫殿甄
王治熙 夏會美 崔剛璋 張

傳鈞 鄭乃武 王復壽 周元憑
金純治 田中玉 李定魁 李思
浩 鮑貴卿 王承斌 裴耀亭 張
大魁 郭子珍 宮柳村 孫文
慶殷天乙 金士佳 郭光祿
朱傳興 韓玉萬 劉連和 楊
朝治 耿錫純 孫源清 李義揚
王有信 滕連權 王明甄 王其善
劉人憲 徐廣居 孫廷幹 曲春
亭 趙子鉅 王占元 王聖容 曲
春亭 丁文江 王蓮甫 黨金源
顯述孔 史玉書 邱任元 林
憲祖 周平月 王伯英 梁鴻
志 惠士昇 曹樹春 荆壽樞
劉堅苑 閻粹亭 沙廣富 梁
體人 劉子亭 林修竹 彭祖
佑 于乾一 姚鉅 陳光遠 皮
耀庭 張宜 徐紳之 李紹芳
三 鄭因陳 單光德 邵式毅 宋選
劉振邦 韓建勳 黃心田
吳光新 崔國超 袁忠漢 楊
祖耀 武建威 廣樹槐 李維
潘金卷 雲潘春山 曲志雲 陸
殿臣 孫文潘 潘棟卿 趙石輝
姚文尉 劉六階 曹景玉 楊叔
東 呂 劉任臣 安靜三
仙 高恩洪 李秀崑 張菊儂
金肇 姜 寰 祝祥本 翟仲
方永昌 張幹民 畢叙昌 胡
人 王慶堂 張玉亭 張洪五
達三 王家瑞 鍾震國 楊樾
李惠源 周韶樾 遲元亨 陳
劉玉璽 程伯容 高煥章 鄧
九如 陶瑤階 王繼興 楊子
型 徐國傑 黃錫齡 溫樹德
維毅 威孫奎燕 孫宸臣 戚
竹卿 尹廣卿 姚聘臣 邵學
煜 陳益三 鐘鳳山 齊玉衡
莊景珂 穆玉梁 彭鼎和 柳
起田 孫永昌 于占甲 林錫光 張
廷 張景山 王子良 林纘
善智 祝德森 郭子崇 高振榮
張顯元 吳寶貴 吳雲善 郭日
生 張振海 高振成 于星三
王樹堂 康蘭亭 劉洪剛 王振
竹泉 仲醫發 于立堂 王振
聲 孟天成 于文治 金鑑 人
楊 潛初 顏儒亭 唐雲峰 馬
于厚 張仲吾 劉雨亭 于清
邊清泉 李賢臣 王務興
土印川 祝仞千 楊占魁 朱
效武 閻洪等 杜書田 蔣子靜
不德 陳子楨 杜鳳舉 王
復尊顧 賓 劉大恩 王在新
劉喬人 鄭岐山 郭連開 楊煥
新 王維翰 周華堂 劉先鴻 唐
斌儒 劉華卿 劉玄圃 殷天
宋雪琴 楊寶福 朱文明 王
純 馬子 敏憲眞 張貴賢
閑 由獻廷 梁世暄 辛茂福
高維專 陳士讀 劉萬順 劉
鴻業 劉治英 梁景三 宮祥
給 顧聘三 張叔儼 憲章
劉俊德 鄭植安 林翰周 韓
楊格 于文順 陳道仁 楊九
芥 王治田 邵寶三 王在庚
士 友仁 于魁一 孫德英 韓仲
顧 陳星農 陳道仁 郭玉藻
張 星五 張廷慶 朱長翰 于永
江 鄒九如 徐紹武 衣元章
明 吉昌 劉志飛 王克新 崔
福軒 楊介軌 方孟祥 林桂
亭 任師尙 祝少範 劉子賢
張鴒泉 金永安 孫源江 郭
進木 孫明山 張慶安 溥偉
呂 祥垣太 劉復堂 史丹五
胡安治 王源泉 張仍智 劉
于豊 方德明 邢順亭 張煥祥
濟 王繼興 姜吉堂 李子
黃子康 郭左謀 顏伯平 張
客公 金憲章 曹正禮 楊海
癸 董毓麟 趙裕堂 王如松
王有召 常子英 孫德興 侯陳
鴻賓 孫錫五 張孝侯 陳
山 高玉璞 朱 曲志遠 楊崇
林文龍 陳樂山 周蔭人 馬
官械 常子南 朱梅春 屬大
森 武維恭 張夢龍 郭相霖
新 福同 于延昌 劉揆一 王
清源 艶大可 馬家長 陳廷
鼓 王壽山 尤玉山 汪紹閣
彭明文 于化龍 周文學 官

世侯 沈紹民 趙倩卿 張軒
民 邵希玉 張朝政 郭清倫
景覺菴 楊蘭芳 畢隆堂 方
高林 王蓋臣 孫國堂 裴克
富 由振邦 劉治祜 喬傳實
畐雲 邱靜春 張錫亭 遇
子嘉 馬兆豐 彭世燊 郭鴻
徐福堂 命明長 王天
宋英才 唐毓增 楊珍
祥 王桂華 張 宜 劉祥
山 朱長貴 王純祿 梁銘三
致 于紹五 張裕榮 許益崑 許
益垣 楊樂箴 趙蘭亭 宋多
三 唐海亭 潘正新 邵尊五
畢文堂 金鶴鼎 于維藩 張
興州 郭振金 陳品三 車芳
亭 周彭年 李樂亭 毛發順
朱學範 潘仙舫 姜連城 朱
連昌 孫秀巖 楊岡之 盧允
慶 金明德 朱長緒 黃錫齡
劉金鏞 郭清波 王茂田 于
清和 宋大治 郭連官 石祥
源 郭連超 李銘臣 陳章哲
宋輔臣 薛吉田 孫實之 王
學亭 姚汝南 李萬成 李榮
高 劉明祥 王子敬 朱萬山
王永亮 宗楷林 馮子傑 高
學階 沈耕之 姜義軒 譚壽
亭 劉春元 張子仁 陳瑞祥
王培好 李子芬 劉欣泉 王
子珍 劉占華 周嗣培 李文
星 馬子升 劉慶基 鄭世聚
呂鳳欣 洪潔臣 柳仁山 劉
文忠 孫香山 遲寶樹 王訓
臣 宮仁盛 李傑元 王敬蘭
炳序 蔣鳳泰 紀沐新 周吉
李純亭 李福堂 高學池 李
清 劉雲亭 李雲亭 崔善亭
劉振東 原朝光 郭世昌 王
金銘 于學恭 鄭善亭 曲德
民 王左泉 王學亭 苗金鐘顯
韓受益 劉臣五 李春亭 苗
春治 由邦奎 寶純一 崔鑫
王福堂 新翰臣 馮光遠
金鳳翔 馮福松 于伯文 于
奇 聘亭 于光春 梁東和 曲永
新 林雲峰 邵健亭 葉鐵山
劉降善 李杏元 鄭來儀 潘
王文三 張心足 王春吉
鴻昌 王子聲 王益三
軒 李君明 謝世煌 孫松林
福林 馬耀聲 許溢東 劉端一
爲 王君述 陳子生 張汝
龍 李樹興 王長隆 張岐山 于
九 李世延 張壽常 季明
王蘇昌 孫巨卿 國景文 姜元福
雲 燕仲三 沙壽芝 劉登成 孫
孫益之 于子厚 陳芝山 孫
餘慶 遲九焯 單子耕 楊凌
正仁 楊華山 于宗海 張樹
林 侯成玉 王兆梅 孫貫五
段鴻恩 賈明軒 韓信侯 馬
娛新 王有林 楊樞政 林左
亭 任桐嗣 孫德璋 林玉田
振强 王樂亭 崔齡亭 高
劉慶尚 隋慶福 王正寬 李善
銘 金明堂 簡仁南 范永才
谷英海 刁萬通 孫仁齋 孫
世 朱芝春 張輯臣 呂實修
吳雨亭 陳瑞生 馬德貴 汪
益齋 張維寅 朱萬方 鹿香
亭 李敬明 王治民 馬介一
洪文齋 王戴福 王昇舜 張慎
鑑三 由松軒 于德遠 苗鳳潤 申
萸 張壽卿 唐雲峰 宋天富
鑑 寶璋 宗鴻志 梁晏亭 崔
卿 吳守堂 李德富 董德盛
連義 周德福 王德雲 王達
于農耕 段巨川 曲豐厚 任
式周 郭相林 盧桂林 叢儀
廷 李長民 潘文禮 樂誠九
慶鐘 張慎五 王明三 劉純英 于
茂 曲潤生 趙從英 哈春亭 湯維
文學 程樂九 譚仁川 王兆甲
林東嶽 王忠耀 銘三 閻雨
亭 盧廣 賀子開 陳 孫鴻
祭中 印 李景 陳芝山 武
大廣 劉盆文 張春亭 鄭亭
林 牟振東 王緒興 杜純三
祈伯芬 葉瑞棠 孫鳳岐 鮑

延九 程丕甫 胡芸圃 冷子
實 趙學茂 孫鴻齡 孫凱廷
陳敬澄 常俊卿 王達三 宋
經軒 安子襄 鄔浩然 蔣旭
莊 荀麟祥 王榮亭 亭
李仙九 劉雲閣 曹希舜 李
文學 李竹軒 林節卿 康從
周 李麟閣 劉兆春 宋耀亭
楊鶴齡 馬秀峰 劉華崑 王
恭甫 趙金城 歐陽鵬 柳鑄
發 叢子明 張炳南 所雲平
王保德 隋彥雲 王受益 趙
其鉅 薛振祥 曲芝有 呂訓
堂 劉國陳 王玉春 鄭永
春 崔懷禮 石傳新 鍾
實驥 尙松本 金萬育 于子
仁 張雲清 蔡苑香 呂寅亭
陳雨田 馮 有李石甫 楊
貴福 李永和 王兆鎰 蕭玉
璞 王振華 杜樹齋 韓奉庭
林祥賓 季銘有 周賓心 成
永年 初玉生 葉得興 由兆
昇 楊述明 劉敬亭 孫魁五
于維芝 李景文 石玉田 孫
守第 萬國澤 宋蓬芳 牟潤
蒲 楊玉鳳 張瑞山 吳子玉
曲寰清 王松山 于敬臣 岳
欽明 孫振沖 曲愼修 武鴻
翊 蘭春圃 王子浦 王如柏
王學濱 趙裕堂 李永鎮 王
錫祉 孫壽亭 張玉
傑 程遠志 王浩生 姜元賓
希珍 高榮舉 潘萬全 韓希
孫有財 張恩義 王樂三 羅
周 王松泉 郭春榮 楊開五
盛臻明 王吉慶 王煥亭 于
長運 潘忠章 侯立瀚 周士
魯 劉孔朗 朱餘三 馬省三
孫樹田 趙匯東 牟輝連 楊
杏村 殷紀五 邵希恩 呂公
成 張魁臣 仲子美 張澤生
曲仁廣 明繼琴 姜維禎 金
蓉波 梁昌信 邱鴻昌 官錫
侯 楊馥亭 林銘三 李堯臣
田潤洲 孫樂賢 任振川
李守義 周紹亭 張立
祖 孫晉亭 唐嘯盧 于光椿
谷玉臣 林錦堂 姜樂三 李
省吾 韓鏗信 于子仁 孔夢
九 安樂堂 王華亭 孫昌泰
金上業 張儒智 夏玉衡 倪
桐孚 張明三 蕎峯齋 隋夢
塘 夏錫三 冷鴻書 王玉相
張梅五 鄭元明 曲德民 吳
三 劉明盛 陳玉亭 朱忠仁 焦祝
星若 張錦蘭 李靜山 崔
張馥遠 陳文安 王子玉
元會 曲日財 高正祥 呂智
之 張子香 黃翰臣 劉家庭
高會源 樂世慶 王紹民 王
明超 王瑞軒 李元貴 孫憲
章 柳成名 汪德允 羅濟
澄 安偉川 樂樹勳 邵德
作軒 王有田 車鴻儒 王
宏 鐘義臣 譚喜三 李長奎
連 對廷 李德明 張奎東 劉
長運 劉占瑞 任仲南 朱恩
三 趙開元 賀桂芳 林亭益
牛嗣位 章選青 鄒培科 王
振英 曲寰清 申潤田 呂寶
仁 蓋福昇 劉漢舫 黃經五
姜鴻勳 韓寬柏 馬玉麟 王
廷瑜 王拇九 任子謙 李榮
亭 呂華來 張煥文 張繼超
王惠堂 郭連祥 林樹春 宋星
瀾 于華亭 刁有忠 林尙海
楊樹芬 劉錫甫 傅鴻軒
董寶臣 振國 于靜波 薛
永陞 唐克修 才錫三 田
所瑞 劉仙舫 王輔廷 于季
同 郭萬昌 段紀五 左子育
柏永陞 顧義堂 隋鑒亭 王
文梓 孫秀岩 陳紹文 于華
亭 劉寅東 孫興周 李子錦
任聘卿 劉德山 王景福 李
仙九 姚如南 李子賓 張壽
林 隋廷英 鮑義卿 李松山
任立江 李獻甫 遲子亭 王
鳴九 陳竹軒 介少田 李宗
韓乃占 安立謙 唐智昌 陳傳
孫立 薛文升 王國基 李啓明 劉
王子南 劉順

子卿 高福祿 徐仁堂 王永德
孫實廷 胡慶雲 李銘臣 孫
成文 蕭日昶 魏子明 徐少
亭 趙德修 林瑾堂 呂作柄
夏薪傳 孫丕基 張廷彙 韓
連泰 褚和堂 林壽先 韓子
鄭 林善齋 范子楨 張仕吉
陳韓泉 梁長福 許恒年 許
萬亭 孫景禹 王貴亭 丁燮
夏永臣 陳洪聲 徐岱啓 曲禾卿
生 胡雲圃
惠年 許恩年 劉惠亭 宮仁
冷敬亭 姜西亭 侯儒賓 李
隋殿英 林輯五 王竹亭 李
炳桐 溫樹田 孫希謙 王蘭
鍾 榮心泉 郝忠裕 杜言亭
劉敬堀 于鴻凱 牟尊五 劉
萬有 侯錫疇 王振聲 曲世
寬 孫士鴻 孫源甫 關岐亭
王永俊 郄永泰 楊延信 孫
純熙 張梯月 戴子銘 陳希
林 劉本傳 劉鐘善 曲壽山
黃信之 鄭子寬 王曾庭 孫
鉅卿 孫永枝 卓伯林 韓德
軒 孫 劉金章 孫文陰 王
白春森 叢殿卿 李德三 賀
子開 孫伯譽 姜子明 隋生
雲 申統一 侯文軒 李永達
樂尙秀 楊先行 徐繩卿 任
善鐸 陳彬章 接悉庭 孫仲
傑 李子恒 安俊卿 管登雲
車振聲 潘金福 衛一臣 王
尙卿 董毓麟 張同興 徐壽
山 張益三 傳顯章 張玉璞
周元有 任善政 高鳳翔 盛
進忠 李玉平 戰福山 隋乎
堂 韓福堂 安惠民 張振聲
郭華堂 陳爾田 孫恩浦 高
鴻蘭 宋新元 曲立德 黃忠
進 劉治秀 李子賓 于德河
陳乎卿 安少亭 郭子權 任
善濱 洪如川 閻寶頤 黃應
軒 李雲成 張文彬 劉鴻祿
梁怡堂 石雲山 畢仁芳 宋
登五 于季詞 李蔚亭 徐憲
齋 馬書九 黃潤生 韓國通
王振廷 鞠殿瑞 楊同桂 王
義三 李星三 李獻甫 林友
恭 唐善昌 劉仙洲 黃灝東
王德成 孫詠祥 姚子清 王
日林 梁觀民 宋占經 孫壽
亭 焦祝三 馬文彬 林書典
霍子寶 周竹軒 高文榮 房
魁士 盧仁堂 陳星五 王盛
義 曹漢章 蔣鳳泰 王 鈞
文敬齋 楊允楫 杜友棠 郭
瑞凝 溫書田 于仁忠 張萬
田 葉京相 楊玉田 張同堂
毛延年 王鳴九 張振之 楊
振聲 李永清 車敬堂 王天
魁 唐瑞周 姜德昌 曲化南
郭萬元 孫學令 許貴卿 呂
永泰 王恭甫 丁占一 賴紹
三 許尙忱 林坦基 陳瑞祥
孫顯學 李初超 苗雨田 穆
元愷 張瑞五 王長謙 王受
益 孫實廷 包時瑞 張維一
孫鑾生 隋芝亭 于延昌 王
熙齡 田元基 林善灼 任仲
南 劉金彩 于 齋 于子仁
歐陽玉樵 姜雲溪 郭尙文
李子驤 王遇菴 胡仙舫 丁
寶山 王鴻仁 李春林 陳培
信 梁士英 閻寶和 王耀庭
張焱町 牟子明 于明海 張
仁堂 祝洪德 劉繼先 鼎玉
生 金榮波 王信成 孫吉菴
劉秀山 孫實泰 孫興九 王
德行 隋正之 安純福 于鴻
凱 燕仲三 方尊周 李雲臺
楊銘裕 冷紹伋 吳墨林 姚
鶴齡 孫丕烈 張忠恩 丁耀
東安 仁 錢家駒 周武福
惠鳳麟 劉發祥 王殿臣 張
瑩軒 徐友桐 宋書堂 孫中
杰 夏子瀛 楊立祥 耿慶祥
張柏林 謝泗泉 范乾德 劉
永田 安俊卿 樂世慶 賓文
喜 張景陽 喬聖傳 崔士鳳
尹成貴 孫鴻齡 宋丞 惠 馮
蘊亭 趙蒂軒 張星燦 蕭樹斌
效 胡良 郭萬椿 張棟 汪

漢民 劉純英 李麟閣 楊稚
香 劉家聲 林敏周 王明高
安 綸甫 黃瀛東 申含章 曲
振東 王鏡澈 劉瑞章 唐彬
容 韓篁洲 姜鏡海 張吉信
王新國 趙健基 王德興 王
李王眠山 趙作孚 李啓明 鐘純
十俊 孫永成 王如柏
趙金城 高象先 徐曉樓 李
佐卿 劉茂昌 常稚南 沈蓝
同 張乃敬 任福泉 陳庭泰
王靜澗 王竹亭 王達三 謂
仁川 楊少孔 王勳臣 孫純
劉煥文 劉仁澄 喬治圃
樹林 夏玉樞 陳昇三 陳子
留 善鄉 陳西周 歐陽鵬 張
經 遲祖謙 林魁一 胡慶雲
承溫 林克成 衣立勳 孫嘉
李仲泉 劉瑤亭 韓 謙 劉
于慶鍾 李子甫 沈學成 姜永津
松軒 初克建 李子昇 梁心 由
一 王世平 王義三 李 錄
孫介臣 王河濱 劉鴻業 沈仁亭
吉中 于文俊 喬德本 姜西亭
亭 李初超 李定安 王成齋 林
謝忱山 于子安 徐拾芝 林鴻
願庭 李景昌 劉發祥 王振家
財 王昂甫 黃伯康 于德遠 徐
姜福忱 馬相廷 劉燕臣 趙建
松本 王兆芝 李堯臣 李明堂
基 陳仲元 張星橋
曲克清 劉秀山 李永達
宋守和 郭文義 張玉治
孫殿卿 孫貴方 張汝偉 高
宮世雲 李友三 韓
少陸 劉瑞章 段子祥 周廣
心 林壽先 李文舉 曲子賢
杜樹齋 王文煥 陳遠茂 王
乃貞 王圭均 王祖達 高振
芝友 張華亭 馬國權 孫世五
姜俊英 林書典 吳星若 曲
鍾 董應文 程伯容 周武
田 孫配恭 劉治珠 溫書
高振强 何英毓 吳檉齡
徐仁堂 冷吞娟 尙景海 李
清瑞 趙建基 王元愷 王周永
王惠堂 侯岫山 楊贊侯 孫
五 繼 樂隆基 周伯蔭 安子良
堂 孫愷雲 何棣圃 周忠
康潤亭 肥鳳山 安春和 王
仲三 韓益三 郭建銘 張子
純 張獻五 林茂泉 苗少雲
林小山 劉載明 曲藹齋 姚
華 孫 王紹新 馬惠階 趙瑞
泉 王 鉞 牟子明 張秀山
原 桂芳 夏鳳儀 孫恩溥 杜
東郊 丁春甫 姚韶珂 關錦
溥 丁春台 商中和 劉鴻任
邵振聲 煥雲鵬 刁智堂 滿
全彬 康賢臣 林瑞庭 徐阜
堂 梁維福 孫聘三 戚光遠
張樹林 畢仁芳 徐友桐 夏
永臣 洪如川 丁吉軒 張裕
民 樊德光 王慶新 張培芸
孫加賢 鄒增瑩 王錫和 申
鑛嶽 黃錫令 鄧鳳桐 黃河
源 李鴻飛 趙中賓 周德盈
張弼臣 馬省三 姚明甫 胡
志飛 侯寶齋 董俊德 金韜
五 宋魁士 安仙峰 劉治超
王恩霖 王兆梅 李克昌 曲
子賢 趙玉臣 賈石亭 張炳
燕 隋天祥 魏長德 吳子良
姚子清 遲本鐸 梁希庚 丁
耀東 馬德純 李厚民 門慶
趣 石傳新 楊壽山 宋祥臨
酢 吉雲 梁學義 林鈞實 李
瑞堂 李克明 蘇興福 王耕
五 杜萬江 趙永綱 王治信
王永泗 接俸青 馮少伯
吳凌閣 張利堂 劉占
劉和聲 馬天驚 孫蒙泉
鍾永順 林芳蘭 范旭東 方
日照 于丕明 孫貴麟 侯文
蒲 曹珍甫 吳紹唐 王之進
王濟民 王文盛 陳德滋 于
蓋喬 劉敬權 陳韶文 胡秉
初 李季强 王復啓 許尙忱
李仲剛 李蔭泉 江執中 許
善之 王遠訓 于雲
沈魁五 王浩生 孫子傑
市 邊新魁 姚禹洲 李純九 劉

貴山 梁錫三 王治文 張炳
南 王靜安 尹仙閣 陳英
孫漸九 魏昇三 劉安田 單
立青 郭甫亭 吳豊泉 王培
世 夏玉田 樂背臣 范新亭
劉芸閣 鄒福堂 康順五 張
同興 張華堂 于彭年 張德
綺 周潔臣 郭瑞堂 汪伯泉
李範五 王漸東 王金生 王
倘晉 安仲常 蘇文斗 劉逢
原 盧月波 趙舜如 石硯堂
孫還浦 郭瑞符 方振金 李
閣亭 朱少顯 周維禎 邱瑞
泉 樂德馨 馬得崙 王俊之
齡 銘新 周惠軒 王省三 王
永福 張子恒 劉 衛 梁學
齡 張信齋 于治新 萬樹斌
伯行 劉宗慎 李文權 金上美 李
富 董紀五 姜興詩 武維揚
丁宏荃 王鳴九 王永利 鄒
一 楊蔭普 林霭亭 吳守堂
延明 劉兆祥 方洪池 張占
楊贊侯 趙習然 柳瑞卿
金範五 劉德山 王兆
連 初子安 石源祥 呂克訓
邵景周 朱克仙 朱小雲 沈
純一 李成田 高學志 王曉
雲 張紱亭 朱效武 馬璽勸
陳憲章 王振鐸 王仁普 秦
得先 牟俊傑 王鏡堂 高克
清 金鳳池 朱樂春 趙鴻臣
婁 永安 李懷茂 孫庶明 孫
成周 石連山 王復綱 趙彥
夫 任馨山 王維周 張瑞卿
劉乾元 劉新三 周占安 邵
士元 仲子美 孫元遴 劉榮
亭 馬得山 陳國有 張實聰
高德發 張國儒 包鑑如 孫
文德 葛振青 王嘉和 周 金
堂 劉毓琨 張永璁 徐耀卿
姜竹萱 許恒超 王日祥 李
春峰 俞學敬 安子平 尉餘
三 趙忠良 張伯衡 崔子玉
林文閣 李文山 李內文 蘇
貴亭 萬永祥 鈞心如 劉雲
波
（女界）于銀屏 許馥芝 于銀
鳳 劉雲裳 吳玉珍 崔淑良
李運梅 侯玉蓮 車玉芝 霍
淑清 曲淑珍 劉佩琰 遇蘭
鳳 遲淑貞 鄭香雲 白淑玉
王翠英 苗秀英 王瑞雲 于
秀英 蔡黐英

遼寧省未分縣別
吳廣文 傅玉璞 唐沐仁 程
慶臨 王裏臣 劉星漢 楊華
山 張鏡宇 李榮久 陳泰珍
梁維新 張禮平 許秀峰 王
夢馥 韓礎石 鄭子章 王立
廷 馬海龍 孫惠臣 茹蓂階
許文彬 謝成功 張偉超 吳
星恒 于開藻 許洪壽 閻家義
（女界）吳仲班

吉林
張作相 章啓槐 孫其昌
之佑 李錫恩 王莘林 馬德
恩 鍾毓 劉鈞閣 王
誠 允魁 陞 安玉珍 治
厚 景 禔 陳子楨 榮
吳國聘 張維禮 楊毓峰
琭 王 熊希甇 榮孟枚 劉
張荃芝 徐 李光祖 王維新
啓明 李夏 李芳春 鄭
英 熊 傷 徐晉賢 顧次
李 馨 吳 峙 劉茂昭
瀛元 馮蔭樹 趙汝楳 祝
楊蔭溥 秦樹藩 張鴻辰 誠勛
鳳翔 謝雨琴 梁廷棟 李
澤 穆元楨 吳芳春 孫祖
崔清倫 陶信寶 張翼軍
春田 劉崇忠 孟慶恩 富
印 王賓香 趙汝棋 石雪
買上 梁廷福 景 蔭 湯 泉
樹清 姜渭崎 吳鐵峰 孟
周 張德懋 郭進修 馬超群 祝紹
胡再興 沈芝軒 熊希堯
紹堂 田 解 李 端 宋
春 郭鼎周 李銘書 劉 樹
吳德麟 齊耀璐 劉芑菴

（以下接第八面）

（接第七面）

周貽賡 潘嘉年 成世椿 呂
德麟 高玉琛 馮嘉蔭 崔德
茂 高利鋒 齊如政 吉興
張壽昌 孫繼先 張明灣 王
洪祥 王祖培 趙繼楨 孫廣
甲 林冠英 艾廼芳 南秉方
林錫光 王景會 袁嵩瑞 毓
廣 劉 于龍溪 李春曦 徐國光
民 買文凌 張松齡 趙鴻鈞 李蔭
兆麟 張雲塘 王之棟 程景
雲 吳元歆 李振聲 馬連誠
常堯臣 潘鵬年 蘇維榮 畢
海舟 洛榮普 周懷印 張春
霖 馬龍驤 趙芷香 邢占清
石濟川 辛青山 張鳴盛 張
書翰 孟傳榮 毛溫威 張雲
雲 張子元 逢宗元 盧泰祥
龍 霈 壽適彭 曾光璧 張
均 袁鳴鶴 楊 培 鄒季
附 范玉田 張耀廷 宋心齋
劉興武 武宇宙 劉霈亭 祝
乃秋 沈紹瑜 孫鳳九 朱嘉
琛 孫紹亭 陳 倉 曲寶珩
徐崇武 趙 甲 陸紫服 程
科甲 劉 清 關吉昌 何錫
李稜明 韓古愚 周鶴田 祁
佐忱 劉瑞三 趙懿圃 高世
儀 韓公茂 張華甫 韓樹屏
趙傑三 楊彭久 劉月安 尚
俊忱 劉積三 何向陽 蘇子
靜 劉子安 耿彩軒 徐鳳五
誠陸林 朱篠波 孟子餘 田
清民 關兆人 陳毅然 李仙
嶠 車敬之 王文芹 蕭育民
楊一山 景武平 王 錫 胡
緝青 于作霖 蕭露華 毛羽
豐 吳子勳 王鴻年 郭秀冬
李沛然 李景春 曲鳴和 沈
紹安 鍾懋安 林伯桓 李連
義 申鍾岳 朱洞明 遲耀彬
郡鳳洲 何殿芳 李品三 關
義鐸 孫 霖 盧俊階 榮松
年 韓介生 齊雲峰 關霈如
李鵬霄 胡天民 馬惠霖 劉
夢坡 王子元 張景暉 張子
厚 陳長福 王育才 王家藩
李鴻藻 金鵬勳 韓祥五 沈
物軍 張叙倫 羅振邦 范萬
鍵 富潤卿 王興吉 張德梅
毅 昌 郭伯言 李劍安 徐
宏時 董玉璋 關 森 沈子
振 祝步唐 溫子行 趙福魁
關世魁 畢覺輝 顧實善 盛
芳厚 郭恩霖 郭榮錄 劉文
賓 王紹文 張作丹 李桂林
馬龍圖 黃治香 馬樹常 宋
嶽齡 涂熙雯 王鴻勳 閻鍾
秘 李廣平 穆純昌 宋日新
楊定濤 張之鵬 關榮森 張
明灣 高華霖 吳祁彝 馬文
明 李鴻嵐 英 恕 閻學武
黃光佐 宋常延 金福鑑 金
雁 世 興 王明訓 耿熙齡
鶴占海 潘漢章 印書鐸 關
古愚 黃履霜 陳明卿 季文
誇 沈介如 榮錫亭 王 榮
汪嶠廷 史 頲 孫耀東
徐贊忱 金子風
三 楊子玉 李森謙 常彥卿
張魯三 孫世珍 劉雲台 關
建 劉紹基 李服箴 何子如
王伯康 牛肆章 蕭萊峰 劉
喜林 張子衡 謝恩波 楊秉
鈞 洪希賢 亢以廷 周雅文
劉其中 高榮九 李惠普 左
錦堂 沈之波 程萋章 易石
珊 孟壽忱 閻云五 石秀峰
白鹿康 朱彥邦 陳凱三 趙
錫璋 楊藻林 呂拱辰 牛羣
樵 楊任南 劉天龍 秉向辰
高德潤 李旦川 邢 俊 于
化南 程舉修 溫 祥 張 邦
彥 李玄閣 于心如 馮省三
徐成貴 常印吉 韓鳴九 徐
立國 孫桂海 張和志 邊貴
昶 升五 任顯章 錢瑞五
李惠卿 汪恩波 齊國安 春
熙 王忠文 張松全 崔明煥
劉鳳舞 成鍾榮 劉文科 陳
立科 邢長青 唐玉衡 馬兆

峰 許錦堂 韓曉嵐 袁慶合
鍾 岳 馬慕峰 馬志達 白
子風 戴恩厚 楊學源 伊希
尹 劉鳴勳 王翼南 高青山
常振青 張壽山 陳伯英 李
世昌 朱洞先 李香亭 張圭
權 化吉祥 高 升 黃召文
張連升 張萬發 吳潤麟 于
清泉 白敬波 劉海川 王復
曹蔭棠 門世志 葉青蓮 夏
子人 屈慶一 祖春芳 魯珍
魁 李樹林 黃金榜 趙嶠 雨
立田 劉向午 周公振 周萬
明 崔雲起 趙允捷 馬昆珊
林鶴泉 朱永溶 張作濤 張
韻時 趙金聲 駱紹華 趙榮
陸 于遊賓 程廷吉 陳國琛
麟樹春 范允元 沈玉和 魏
宗蓮 買錫五 姜紹周 程廷
先 劉玉璋 李禹臣 李桂芳
劉一龍 張象于 苻 成
瀛洲 岳崇申 楊遇春 吳格
忱 楊丹如 王繼先 隋文志
魁武 教德興 洪維墉 傅
劉雲程 李 端 富春田 高雲
卿 盧宗泰 劉 鈞 高蔭柏
高霧峰 崔英儒 張松齡 于
蒋 馮相儒 韓登岳 孫維賢
陶質彬 谷香圃 張作舟 張
星宸 楊子和 胡維廷 盧 成
康 張賓庫 常潤澤 崔廷廷
吳樹武 趙秉國 孫丹如 奉
林 樹 梁鎮湘 楊致賓 金子
玉 李宗魯 王簡明 顧連芳
朱育圃 計駿武 吳顯哲 雷
繼震 李廣陽 金子毅 門向
陽 壽增五 王伯鈞 郭序三
劉輯五 趙名久 高語卿 王
起雲 于子靜 畢向宸 趙雨春
便 董葆謙 于登雲 吳履
秦香舫 王玉璞 曲之地 李
懋甲 王偉章 江大峰 李紹
堂 郭仲孚 劉子華 郭福瀚
范允元 趙廷忱 楊春榮 郭
澤華 栗揆一 關松濤 楊仲
雲 馬伯仁 于翊卿 陶俊謙
劉春芳 王鳳閣 王雲章 盧
雲階 楊丹如 姚義臣 劉鴻
峻 昌 董文光 王惠清 孟
慈 韓麟鳳 王竹岩 喬雲峰
質忱 陳國楙 謝雨生 蔣盧
竹 魏鑑唐 姜闕夫 李冠英
李蔭三 胡繼昇 張荃芝 吳
國藩 孫述聖 王紫垣 張啓
東 孫興遠 閻啓瑞 遲鳳閣
高伯翔 王介儒 郭敬銘 沈
宗 範 戈貽昆 沈 恩 張鐵
珊 馬潤浦 常瑞生 李益軒
關銘圃 呂伯桐 張鐵村 牟
松山 李香谷 池文恒 卜秀
忱 李遵三 張澤田 裴香谷
趙成瑞 李俊恭 馬希伯 蕭
夢岩 李德潤 張振翮 趙松
巢 龔文燦 閻伯石 李芳圃
關文垣 高俊乾 王洲唐 依
樹珊 黃祚忱 吳覲農 關潤
章 張桐軒 管執鈞 雨春芳
何新國 于耀東 馬恩九 張
卓 如 沙麟閣 丁香普 尙郁
舟 王廼西 何悅旃 田可耕
王樹仁 王秉彝 李博生 商
全 呂佐周 王潤棠 劉玉書
劉會卿 劉仲三 韓瑞芬 董
春魁 楊 策 孫樹棠 賓恒
山 鄭世紹 李文蔚 關蔭軒
榮茂春 劉鴻儒 劉燦棠 史
涵 蔣新華 葛蔭林 崔淑範
張德全 滿壽芝 劉文田 李
鶴一 薛履五 池文恒 曲 在
田 岳魯五 高魯三 王子錫
孫 耀 張志青 王嘉言 李
雨三 熙 清 侯建德 楊崇
齡 鄒 琦
（女界）申佩芳 穆坤化 李張
淑筠 周灼閣 馬王淑玉

長 春

李桂林 馬仲媛 文象春 魏
鑑 魯俠民 修雲汀 何赫樸
王紹庭 郭連魁 孫仁軒 王
儒春 馬慶珍 鄭魁武 范數
學 文燦 王簋芹 原廷閣 郭

興泉 王文貴 沈鳴崗 劉璞
魏清仁 穆文卿 張學武 張
仲浦 梁學貴 許甲三 羅文
凌 葉貴 范國珍 孫文海 周
翰 趙振武 張玉崑 于東
超 張顯廷 李丞訓 馬星橋
馮金波 王秉信 沙敬亭 石
擊天 徐惠卿 孟憲俊 蔣相
軒 王稱炎 齊鳴吉 張德驗
崔玉斑 張耀武 李志青 馬
益堂 趙灃如 何履靜 穆印
清 朱興源 鄭海春 張士篤
孫秀泉 黃虎宗 閻星五 鮑
永藤 趙振侯 王新春 康萬
才 劉成德 柳振森 劉貫一
祝心亮 趙永清 劉若晨 張
國棟 王明遠 張子梭 張景
南 孫樸之 劉卉清 李觀唐
買錫五 紀學品 張殿功 郝
育亭 孫毓樸 趙麟閣 韓儒
珍 趙寬成 趙學良 張守邦
董子山 魏運科 朱彥儒 胡
世榮 張德齡 李巨川 高風
山 董治平 劉遜卿 郝權斌
徐良儒 劉延漢 趙興久 張
亞雄 閻文貴 孫輯五 劉鳳
桐 張廼光 夏永生 趙玉琛
趙文炳 趙汝清 張德新 劉
吉村 李恩九 安維城 張毓
晏國香 田樹堂 趙泮 于
深 田松亭 高獲五 王廷選
李景濂 齊殿良 韓子元 趙
鎮侯 朱鴻達 黃恩仲 魏英
武 張鳳亭 史篋勳 閻璞 畢
文富 張永新 王澍田 王權
李小濤 王化洪 王俊一 王
恩 張步曇 鄭景文 劉承乾
立廷 陳鶴鳴 任秉權 馬凌
宋潤之 李士超 雷文斗 孫
潤亭 謝百川 趙廷學 鄧廣
關熙雍 孔景炎 紀東超 唐廣居
麟閣 原麟閣 梁國棟 楊省
三 張寄塵 張鳳嶺 王殿凱
王子寬 劉紹卿 劉如九 陳
儒章 孫華封 劉雨村 王宣
韓鳳岐 楊崇武 趙子明 馬
錫麟 王為銓 趙瑞徵 李德
新 張朝宗 張樹春 曹鴻振
胡日陞 周唱謳 周毓棠 劉
尊五 王廷棟 王必壽 柳冤
堂 張仲元 王尊三 張海樓
李凌雲 苑鴟影 謝秉衡 高
森林 匡汝非 金春亭 谷正
寅 周玉柄 王化宜 周懷印
師監 周 曲蓮池 李萬恩 紀
本生 馬顯異 張保惠 劉耀
宗 丁心一 高松培 張鴻俊
趙景雲 趙玉璋 隋餘九 楊
蓮芳 楊登舉 史心清 溫德
岐 馮國琛 章叔淳 梁尊一
徐子聘 孫大有 吳長春 董
樹棠 王浩然 新選華 穆純
昌 于子章 陳會僧 左春榮
張敬修 張永津 唐玉衡 張
有聲 武賓甲 張介民 朱潤
庭 楊芳馨 王馨春 馬樹棠
李潜 曹裕民 胡韻齋 嚴兆
五 朱景山 賈俊銘 蘇桐芳
朱吉連 楊香濤 曹樹文 謝成
閣業 郭福沛 顧宜人 溫
功 韋靄雲 唐福齡 周大靜
張世金 李蔭枬 王北野 張
潔民 王殿尊 楊殿陞 單介
繁 朱化南 李陽坡 劉立中
張守屏 王懷德 郭誠修 周
振榮 耿雲程 李景巢 堵寶
珍 楊寶源 喬占奎 盧紹東
王耀東 才遜忱 李少一 解
佩玉 謝徵武 鐵開永 張馨
山 楊鑫 楊士林 李春華 趙
永祥 尹桂銀 盛餘 郭海忱
汪晉惠 許國幹 徐振東 郭
君輔 郭有義 張紹謇 穆潤
身 徐鳳岡 王永祥 田金鑑
孫秀之 陳家政 楊蓮芳 石
瑞興 曲蓮山 汪安瀾 修叔
五 張浦清 盛世魁 買晉卿

韓崑津 孟昭祥 周鴻禮 王
凌閣 王振江 李景蓮 劉雅
臣 蘇炳武 王子江 張乃光
王國基 劉德泗 梁桂才 孫
象明
廷 丁明淑 邢瑞雲 宋雅民
（女界）張蘊芳 曹惠芳 孫秀

哈爾濱

張景惠 丁超 韓雲階 何玉
芳 李科元 顧蘭綱 金世英
呂榮寰 張國忱 蔡運升 楊
正 李振聲 范其光 張厚琬
明理 王順存 米春霖 陳克
高齊棟 徐程九 李鐵珊 李
紹庚 劉崇忠 譚世吉 張聲宇
趙金麟 姚熙溥 郭藹林 白秀峰
胡潤澤 金鳴西 李成臣 孔
廣宇 穆蔚堂 袁慶灝 蔡
芳 馬忠駿 刁子明 張元 幻
鄭子剪 張鳳亭 賈景陽 孫
廣庭 范甫齋 宋賀臣 于喜
亭 辛天成 梁度 孟澍卿 王
敬五 雷潤南 劉景洲 袁殿
澤 宋唯心 張子勤 傅鏡清
曹翰臣 劉作亭 吳應五 高炳
師傅 巨川 安紹棠 王子政 李
魏山 王受章 陳玉璋 劉佩芝
陳家楨 李錦聲 金勃先 關
東伯 于鏡濤 何文璞 李兆
霖 王峻嶺 王興五 賀蔭柏
金鍾毓 尙衍文 韓振甲 趙
含章 買慶春 賀自畏 梁廼
馨 葆康 吳若肇 李秉忱 伊
祖陰 孫雲卿 何策漢 李名
遠 蔡運昌 劉錦堂 王伯勛
馬傳銘 郭崇熙 宋鈞衡 崔
袁慶源 袁慶鴻 李益亭 李
星五 溫 和 陳仲宜 施藝東
雅堂 張有容 王奎五 王壽
之 魯若愚 汪劍鳴 程臣洲
孫廣甲 單作善 修樂亭 張
承恩 買若愚 李鍾毓 趙維
楨 桑景陽 張世福 賀益堂
高璧宸 魏則之 張競華 王
樹聲 王雪書 劉順卿 趙荆
山 王繼文 尉少溪 陳仲珉
洪紹濬 呂子容 朱安九 王
臣 劉恩溥 劉樹棠 于榮發
進之 丁愼五 哈友三 胡楚
徐少卿 孫逸塵 李維武 吳
景安 王維藩 于文欽 聶長
清 季友和 王靜軒 趙忠祺
楊振恒 高景山 許雲程 楊
步墀 陳紹周 張潤田 王春
蘭 劉怡亭 于爾貴 楊貫三
胡厚卿 張式如 孟銀亭 吳
子青 邢契莘 孫耀甫 王振
邦 張瑞五 王秀峰 馬忠駿
趙文科 關召南 尙
久福 張維中 鄭聘儒 宋壽
彭 王翔雲 張子建 閻衡宇
買文崎 白漢章 康書卿 楊
子經 陳友軒 李少農 沈士
楨 賀益堂 謝子清 谷新亭
樂敬臣 李馨齊 閻振琦 張
香亭 于鑑宸 刁蔭棠 鄭伯
良 范墨林 馬化南 辛俊亭
王殿璺 盧學溥 王立夫 孫
裕治 閻澤溥 戰襟三 王殿
陞 關廣譽 劉步瀛 牛慶譽
鄭福仙 曾韞 劉鴻泉 孫鴻
獻 安如石 倪棠岑 劉毅 朱
演生 關忠與 王榮光 于松
濤 佟增功 邵樂亭 韓化亭
張毓擇 鄂雙全 常炳彝 王
彝峙 徐好體 馬希聖 傅雲
峰 朱仲和 孫燕堂 關鴻寶
陳荆玉 高亞如 邢占清 徐
百川 李品卿 徐寶賢 張
非 趙 魯 王哲 劉雨亭 陳
際青 高新勣 戰壽堂 袁信
亭 曲健菴 王振邦 卞爾孫
趙清潞 柳松坡 張會辰 傅
蓋臣 呂世元 楊紫融 胡佩
之 劉文溥 馮晉三 張子欣
洪壽山 任紫榮 楊沖溪 劉
道南 張鳳書 孫恒達 張果
良 吳興基 富士仁 賀家琛 郭
鐘林 義 李作舟 孫世福
雲閣 許鳳岐 趙振英 郭雨
蒼 劉湘泉 王宗周 李亞橋
高賦雲 楊順田 徐梅五 李

維國 張銘紳 孫世榮 劉生
祿 林家正 范書城 劉全祿
石眉峰 楊伯壽 姚爾明 滙
詠秋 王璞萬 陳正修 董治
安 張其昌 羅純信 姜玉書
張吉堂 紀豊三 馬子元 劉
惠忱 朱登 孫贊廷 崔蘇峰
李芳 劉介臣 李福庭 王雲
林 遲西堂 張泮 閻樹銘 金
紹 張允中 郭致文 金昌宇
房圭五 徐壽千 孫安林 王
松軒 劉紹銘 吳至如 徐中
一 王子論 司子泉 梁儒卿
孫輯辰 樊衡杜 李積發 陳
立則 謝端貞 孔雲五 劉輸
亭 紀沐新 王敬純 閻國賓
李盛和 秋陽 汪埰 常永斌
賀賓梧 鄒純如 李蘊珊 于
龍潭 呂次晉 牛育卿 韓敬
和 李啓新 劉靖涵 吳潔如
關蓋臣 張凌恩 于少齋 張
恕 王法廷 孫子訓 何治安
張常安 謝康怡 鄒鳴軒 徐
九英 蕭玉堂 呂熙
齋 張延豊 儲香芳 王雲書
焦輯五 王寬山 鄭維墉 于
子勉 孫鴻齡 韓子鈞 于汝
洲 史春官 于殿軒 蘇澈軒
韓 樹功 田廼久 姜炳南 王
楊梅生 李淑石 宋子孚 葛立齋
蔚滋 毛黍 呂霖賢 潘
理堂 鄭寶亭 韓盛三 李明
垣 譚世吉 于子南 孫和軒
修樂亭 韓介臣 蘇國 朱文
于壽彭 閻衡宇 洪紹濬 王
玉科 關龍安 關龍美 關龍
玉 劉名階 劉幼波 楊秀峰
任雅亭 許紹志 鄭永東 馬
延勳 唐克周 趙亨寶 趙益
榮 鍾春農 邢承賓 楊育
田 田俊廷 胡慶譽 張少泉
李懋春 劉魯三 薛春書
世亭 洪子惠 張景珂 任紫豪 張
（女界）張芷卿 楊令弗 胡崔
淑言 孔煥書 牛立品 劉慧
貞 王劉綾珠 韓鳳文 劉敬
孟克勤 劉金堂 魏憲芳 楊秀貞
愛華 李關麗馥 郭張竹筠 周廣平 閔
唐書琴 高王瑞生 高潤琴
劉睿吾 李志清

阿 城

白鴻逵 荆成九 朱文 趙恒
孫鵬齡 關達漢 劉其炎
厲維城 吳大可 實 興 李

榆 樹

子珍 于廷科 周鳳閣 吳玉
璿 趙煥章 王尙圭 沈紹宗
王德毅 陳占時 呂國藩 屈
槐三 龔曉峰

扶 餘

孫殿魁 呂鳳翔 李瑞
肇申 傅馥桂 傅 廣 韓樹 仲
蔭 由維屏 李廣厚 周汝俊
魏乃新 孫爾忠 王子茹 仲
延級 仲肇燾 傅馥桂 關文
翰 萬振嗣 關正 魏福錫
萬麟書 楊維邦 湯殿先 周
不豊 程延先 楊文煥 張壽
山 陳瑞麟 張雲程 呂鳳翔
昌 苗 全尹品三 周淑
張英華 張忍堂 陳之瑛 徐
景 身 郝文蓮 苗長惠 孟照聖
初興漢 周光南 律慶鑾 傅
定雲 傅貴雲 張實軍 由秉謙
（女界）由瑞雲

穆 稜

徐維漢 張雲程 李百寬 趙
硯田 譚卓如 馬海濤 鄭連
山 楊步墀 楊善堂 褚永順
李竹亭 蔣敬德 張鴻順 尹
希和 馬作民 許壽彭 姚乃
權 王兆田 穆長瑞 白文清
劉維三 孫濟川 丁文濤 趙
屏 祝其珍 孫韜章 程振年
全德 尙鵬舉 張蔭芳 胡維
陳元慶 王桂宸 洪維世 徐
福善 劉文田 沙寅萱 潘忠
全 于廷科 黃震東 丁玉山

李國棟 曲忠敏 趙康清 劉傳
治紳 劉克良 高賦雲 傅
馬耀伍 孫殿陞 王潤成 王
學 馬宇忱 張萬福 張趾生 周
衛東 夏竹軒 馬福山 陳鴻一
超連閣 蔡喜亭
（女界）宋雅民

伊 通

常陰鈞 楊登舉 杜希世
福元 張銘西 郭景垣 楊子
泉 封紹先 徐庭達 王廷三
郭貴五 李慶芳 王樹棠 李
煥文

富 錦

薛魁如 劉光鵬 劉鼎祿
祿 張純吉 莫長齡 李 斌
顧祥鍾

農 安

劉保楷 劉傑忠 張悅孔 張
荷亭 張子琛 鄒文部 宋甲
魁 劉傳訓 劉國銓 徐敬岳
張志正 段 硯農 董學章 曲
雄伯 王倚伯 趙既明 董文
光 宋德榮 張晴峰 陳巖榮
志 張志超 杜瑞霖 曲鎮寰 張
公 趙庚臣 陳揚廷 孟師
孔 徐俊三 劉裕豊 張振漢
井濟源 左熙九 劉玉書 劉
業 史 芳 劉佩文 劉鴻鈞
春榮 趙勳民 高心培 宋德
趙尊五 梁蓬閣 張明遠 孫
笠忱 李奉璋 史槐三 于聘
三 梁英林

珠 河

孫荃芳 耿硯田 莫椿琛 李
瑞峰 郭 亮

楊鳳玉 韓玉崑 李毓久 朱
賓文 于琛徵 徐正學 佟雨
樸 姚宗唐 莫德斌 張秉銘

双 城

桂 安常泰 吳連雲 買永濬
蔡 慎猷 楊伯昌 王之魁 張
唐安吉 常鳳閣 李子香 高
鴻寬 劉大田 王鑫銓 蔡昭
春 市式翰 陳秋澤 張毓梧
王雲亭 白其光 范先舉 莫
沛泉 于榮九 王宜春 于沛
黃 蕭英權 陶耀德 白慶山
霖 德元 吳景文 白竹坡 王
永德 李遇文 景陽春 魏崇
岳 王樹範 修子華 汪達寬
張現書 李興周 周樹棠 孫
靜三 韓樹棟 傅博傳 趙廷
忱 趙可賓 趙 馱 蒼毓和
葛文榮 王子鈞 于純淵 莫
東成 于 琏 盧仲學 張玉
成 韓樹棟 何恩銘 叢紛峰
謙 李本治 王殿元 尙子
張榮惠 劉玉書 田汉岐 榮
中 關建勳 張貴恒 徐家
樹 李春海 吳馨棠 姚廷颺
李仲祥 韓玉璣 邢景略 王
賓榮 陳德澤 李貴宗 吳龍
凱 邢得文 夏鶴一 唐國英
吳潤堂 李子新 吳開堂 李
荃芳 陳國英 杜春林 周蔭
景惠 任慶滑
馬貴卿 鄭紫宸 趙 馭 郝
軒 郝秉森 陳廣文 叢寶山
淑哲 姚芝唐 叢鳳雲
（女界）朱淑雲 王鳳雲 關
英 劉清潔 宮素

長 嶺

孫振棠 鄭萬成 王祖暉 劉
紹漢 陸壽山 賀蔭柏 孫連
山 管永勝 閻海樓 魏鵬齡
高文傑 陳福蘭 姚振九 邢
于林 高子元 郭圃田 馬芳
亭 高青山 李魁臣 平德明
于東祥

磐 石

何慶顧 叢香齋 韓紹琦 賈
錦樓 劉心正 叢雨村 崔芳洲
張陵辰 鄧煥亭 張偉超 張麟
閣 趙德江 孫不勛 張繼宗 杜
占春 王德明 吳星垣 王化
仁 王玉珊 于雲格 王德剛

杜蘭亭 劉榮奇 溫樹緞 焦

一 面 坡

善齋 李玉山 王佐聖 吳俊
廷 孫古蒲 賈春亭 方傳龍
王翰臣 沈質純 王潤坡 劉
曉堂 崔品芝 楊銘陞 宿鴻
房貴斌 霍鼎臣 王政衡 劉
福 劉 鑲 郭亮 車清
麗紹 侯書麟 曾裕 張寶鏈
李洞宸 叢堯廷

双 陽

劉延祺 周鳳翔 何梯樾
馬德全 馬忠弼
（女界）周瑞麟 宋雅民 耿紫
徹

賓 縣

劉庚蓮 貴仁秋 李樹
德壽 馬鳴岐 樹聲

敦 化

郭恩波 黃撫辰 劉際盛 孟
秀山 于清潭 武梓臣 孫殿
楊向榮 劉顯 鮑世昌 劉寄
峰 潘錫九 趙丁一 張成之 蘇
甄潘 萬茂森 崔占彬 郭景
雅齋 孫小峰 王洛書 周懷龍
春 顏承瑞 郎連祥 朱
馬子豊 徐殿春 姜春圃 遲錫
長福 金煥九 施汝霖 李芳亭
九 趙鼎有 陳香九 張雲鵬 楊
師古 楊振邦 戴振剛 王逢
林 王漢傑 王蘊軒 王俊清
牟桂芳 李甲生 武光餘 陳
玉璞 賀英 楊永恩 潘耀東
劉廷章 魏鈞

額 穆

超樊 王連恩 劉止靜 陳學
楷 關文翰 蕭功 楊葆忱 張
九齡 金福貴 周雅彬
沈幹青 王德馨 李春山
王麟 呼永年

依 蘭

李杜 王世選 豐惠 胡名山
單友軒 張作詩 梁瑞祥 馬
英韜 王殿成 李溥霖 關善
庭 安玉樵 張鳳池 王子厚

德 惠

李錫璋 王柱宸 張端之 劉
陟顯 夏景華 關玉陞 林智
明聲 宋秀珊 劉宗漢 王明古
孔憲唐 楊沖林 張寰

舒 蘭

劉 魁 袁慶清 李綸三 劉
燮棻 譚維翰 黃書紳 張文
魁 高冠廷 孫繩武 張銘先
李 榮九 馬鵬舉 王相臣 司
龍甲

下 九 台

孫明珍 井錫源 孫福亭 董
香 王著華 汪鵬飛 徐景
清 張潤齋 樊式如 單文卿
與 子恂 蔣運達 袁品三
李宗堯 王化民 陳榮九 王秀
峰 梁晉封 孟協廷 秦慕賢
劉廷一 富文華 善仁山 穆
升雲 陳國琳 胡尊五 蕭德
元 董俊忱 鄧文樂 谷遇春
孫廣臣 牟子鵬 張善軒 張
紹武 陳國璋 范天民 苗萬
青 董永芬 張潤齋 周奉塘
國賓 趙銘珊 張漢之 李玉
張舜五 徐鏡清 劉希中 陳
亭 王雲生 高起耿 秋裕年
傳瑞徵

吉林省未分縣別

張朝桂 孫憲照 吳鍾麟 馬
良翰 孫象乾 樂紹奎 胡聯
恩 崔龍藩 孔傳一 劉鴻謨
唐純禧 李竹亭 唐寶森 王
省 興 曹 袁 馬紹麟 徐晋
賢 韓廼廣 姜恩之 劉鍾祺
劉祖蔭 王賢彪 路永財 尹
祚乾 王世超 韓登岳 雲子
彬 富集安 吳玉琛 畢江清
王甲東 胡慶善 于登雲 劉
書麟 熙 清 吳式安 才裕

趁 李國卿 谷金聲 傳昱文
董春魁 孫聖忱 潘星五 楊
允中 尹保衡 高鵬瑞 郝子
術 遲 貴 洪維世 李蔭
常 王夢庚 趙維楨 郭
清相 李延秋 烏霞軒 楊松
九 郭文儀 張富國 郭清海
孟傳海 趙玉亭 宋景生
（女界）王賀清

黑 龍 江

萬福麟 高雲崑 潘景武 梁
忠甲 關作屏 王彭齡 康景
爾 蔡清禪 劉景瑤 魏夢齡
于國柱 李光春 任華亭 朴
含英 王黎章 王作霖 溫萘
酒 戴策勳 成友直 張毓崘
劉裕祿 楊溥 丁蘭昇 劉國
璧 傅勿村 馬元良 嚴壽臣
趙復三 鍾熙寰 張錫鑾 郎
官普 陳昭卓 譚書紳 李譯
于文英 楊孝則 邢世芳
華寰 萬錫璣 徐玉良 松紹
凌 高運海 馬向春 蕭鶴延
顧作藩 李曉山 張錦祿 孫
鴻志 程景程 九思 靖國儒
宋德玉 王家範 潘殿英 孫鴻
宗衡 韓樹棠 齊駿祿 朱
卓 吳崇貴 廖飛鵬 成玉
成鈞 升 周治岐 徐國恩
星凡 曹連壁 王維漢 阮洁
蓮 李德奎 高壽山 馬德名
董鳳吉 李奎武 韓富亭 婁
玉田 安永吉 李壯 陳文富
關齊雲 曹瑞峰 陳海勝 張
景富 馮禎 孫萬明 陸星程
郭振江 何恩壽 關惠風 劉
從陽 趙廷榮 張福勝 梁玉
亭 趙連貽 楊山 周蘭亭 韓
鳴岐 赫文衡 楊永清 周成
山 葛殿貴 魏永發 康成平
富鐵忠 張泰逢 趙鳳樓 郭
忠武 車明祿 赫永增 楊樹
培 丁惠卿 孔慶祥 張德春
劉鴻川 李紹純 宋銘新 王
英琳 李雲集 傳同華 劉毓
霖 王希武 劉秉霖 周玉田
楊鴻勝 史萬學 齊殿榮 初
賓山 宋清心 關啓瑞 鄭文
斌 宋相臣 王訓志 劉蔭棠
璉 劉永珍 王漢卿 張文 張玉
斑 劉銳 張興珍 許慶齡 李
雲波 何國禮 李星垣 李崇
五 張寶山 陸魁元 宋鳳儀
王恩鴻 劉著宣 王永生 徐
德勝 張倫閣 吳貴麟 李沖
池 蘇迺洵 張世鐸 王振
郭占元 鄧竹軒 宋樹聲 張
璞 李藩昌 賈濟川 王霖 何
殿卿 賈澤生 姜潮海 鄧玉
昌 王振山 劉兆瑞 郭呈祥
全 永佑 楊承祐 張玉麟 傅
德有 信體泉 馮希勳 賀章
品 嚴國珍 宋吉有 宋延增
田雲升 高芝秀 周運世 張
翊唐 莫安廷 張琛 包川渥
崔樹基 樊紹渥 楊寶 巴英
額 閻恩祿 陳啓仁 陳馴 朱
光漢 鄭澤生 賈維禎 金安
張世鐸 褚文斌 楊玉山 徐
龍山 韓祥祺 汪松年 王棟
臣 楊其華 董玉珍 張瑞五
朱鳳樵 陶英超 王柏 韓玉
珠 李恩積 張德芳 何文山
劉光庭 程維俊 王瑞椿 湯
豪與 吳松林 孟憲斌 劉致
為 張玉波 劉治餘 牛廣元
李桂林 林紹先 朱鳴九 劉
獻忱 宇文鳳 白永順 孟昭
泰 許常吏 袁克徵 王錫鶴
高登瀛 李俊卿 周文慶 范
傳霖 張鴻圖 陳振邦 郭鎮
洲 劉廣林 李祝三 姜宗石
武宏章 李鴻恩 韓光第 孫
敬五 何紹先 侯輔舜 高崑
山 于溶海 張玉 鄧文 李鴻
祥 楊會卿 張致祥 王德林
呂雲起 楊子新 楊殿舉 宋
其英 蕭作元 張閣臣 高鎮
侯 王德林 張英 扈殿元 張
莊武 張永泰 劉輔廷 孟子
元 趙佐臣 馬振五 武永順
田樹春 張德榮 劉溜 李青

山 王硯青 買金堂 馬天玉
洪英略 鍾寶和 馮文凱 張
景山 關世榮 尹旭周 吳松
福 陸科興 張漢倫 周福光
張鳳山 溫泉海 崔榮煥 劉
德勝 劉玉英 梁國垣 許清
勳 于東河 王萬齡 吳瑞齡
吳怡仁 曹富寰 高殿元 李
振清 李祥堂 王紹庚 趙鑄
部鼎 多俊卿 葛瑞琦 傅泰
亭 陳樹棠 孟陞祿 李錫恩
孫雲澤 胡景廉 關富海 吳
怡仁 劉奎喜 劉光才 文圖
刁復貴 吳瑞齡 李長英 崔
榮煥 陸春溥 容聿甫 岳佾
恒 許海源 馬駿卿 文鳳 陶
富海 曹學昌 劉樹峰 孫秀
清 傳瑞斌 薩力佈 徐勳 解
德源 張賓林 喜全 吳凌漢
李青山 王朝宗 齊奎 貴象
㟆 葛顯軍 梁嘉瑞 范慶春
佟善格 何恩厚 烏霞軒 吳
騏林 陶純基 劉昌瑅 鄭鍊
填 李喜春 李純 韓廣居 吳
恩祿 劉起沛 劉文華 侯宗
潘 程萬富 郝連山 李金鐸
于南屏 周興岐 鈕玉庭 韓
明非 趙長印 張克憲 金純
榮 王有勳 關維新 尙其悅
趙士珍 傅又新 史錄臣 劉
斗南 冷文德 李英奇 謝鎭
潘 王雅貞 孫鴻裕 呂名琪
曲海樓 關奇綬 劉佐良 譚
大棟 崔玉衡 李煥章 陸春
生 胡湘陽 楊英林 王殿元
辟國榮 韓魁武 石激武 張
德魁 楊傳緒 趙奎武 劉敬
堯 劉岳斌 傅瑞慶 蘇文斌
李樹山 田中喜 于洲 劉啓
才 張鳳桐 山尙勇 湯佐民
姜樹聲 于海東 吳德林 韓
御 吳振基 吳之藩 岳鵬翔
肇恩 聯 吳克仁 胡玉麟 趙
玉鐸 閻金祥 楊巨川 唐桐
華 張雲祥 張近璠 孫鴻起
陳國璽 孫希五 吳永海 陳
萬玉 張廣祺 王書麟 鍾祥
順 葉福廷 田希安 程興武
曲永祿 尙文德 宋文魁 買
崑 馬灝洲 蕭凱遠 才鴻猷
卜明哲 王鍾嶠 胡繩武 才
學詩 劉雅軒 劉居正 趙之
萎 劉義 趙劍峰 潘鴻德 關
文勁 王錫九 王繼臣 楊鎭
凱 吳作才 王重三 李勤 王
振洲 陳宗廣 孫榮 徐政源
秦逢春 谷震東 齊孟松 張
博農 劉寶謙 傅耀武 韓同
卿 趙振邦 馬宗賢 吳翰屏
史實書 李百祥 李香閣 陳
惠民 胡振強 張國華 孟憲
熙 張漢廷 盧鐘瑤 王景芳
崔殿甲 黎子陽 郭長勝 吳
永貴 金兆祥 國庚祥 王松
年 陳德林 韓紹僉 佟文海
董澤民 田魁陞 韓盛林 畢
相州 孫樹本 葛喜林 李樹
孫秀升 馬國恩 富國棟 孫
文 支國昌 張文錦 劉閣忱
玉崑 凌雲志 郭錫瀛 劉昇
之 宋經武 梁忠德 李廣治
陳德福 郭怡箴 張鵬翮 夏
廣和 宋國泰 趙振東 郭維
廉 楊丕英 嚴文學 沃震培
吳郁豊 王鴻儀 羅慶本 袁
洪福 張綿盈 何文勳 張岳
丁希武 賈新春 劉仲華 焦
景彬 王珣 楊鳳筠 高甲 鄭
文波 王繼周 趙向春 高輝
明 張介明 姚惠元 劉德林
劉鎭坤 關祥立 劉子陽 趙
玉崑 黃俊勝 沈占鰲 李時
貢 韓殿選 王喜珠 楊國鈞
沈茂林 巴榮章 陳文祿 朱
燦奎 羅宗貴 單國興 馮彩
亭 郭盛德 張光明 鄭雲山
樸炳珊 楊仁壽 劉振名 林
廣發 周尊典 馬志斌 房榮
椿 金濟衆 周玉樹 徐中立
何文翮 魏尙武 王守臣 方
學儒 宋清濱 程志遠 陶貴
祥 王廷元 王作霖 王振正

迪志 林適森 奚緒曾 關
啓祥 劉玢 買星垣 李其昌
張紹先 孫紹先 蕭九鈞 王
明倫 許光耀 張德岩 朱彭
齡 張景堉 高志德 馮玉璋
雀雁賓 張星魁 邱連勝 趙
興閣 夏沛然 耿殿魁 鄭德
范毓芝 程紹武 李子青
張益三 嚴智明 高恩衡 勝文
璞 張喜奎 吉連 王光山 札
英撫 邢恩榮 孫寶春 王治
斌 林樹春 信志山 梁國棟
王進煜 楊逢春 周作霖 王
世琇 吳宇傑 王文棟 陳伯
魁 吉永安 鄭永恩 段惠綸
程遠庚 許慶豊 張振寰 陳
院林 閻東嶠 梁海山 吳敬
瑤 呂殿卿 涂全勝 鄭邁 馬
中韓 石玉成 梁克昌 楊德
春 孫幼唐 張際運 傅文林
鄭德春 郭玉田 徐海 張耀
廷 信鵬遠 文富 謝大毅 于
鐵生 劉瑞 張麟毅 高國藩
徐雲卿 郎俊哲 李文傑 劉
崑山 高寶昌 張德元 夏魁
陸 關芷沅 張書銓 姬巨宸
劉紹琨 張維新 畢明 閻譚
林 曹天祥 仲子良 何双奇
振濤 王品一 馬德元 吳福
趙建閣 王振東 王致富 王
海寰 王宏生 張永山 張秀
恩 趙壽祺 車玉山 朱廣信
周維卿 宋志倫 曲傳祿 唐
景泉 邵桂春 丁希貴 劉振
嫖 張永宸 胡桂林 臧永功
殷復興 張珠元 辛永相 郭
振文 李之實 張季英 田鴻
聲 程廣居 馬學良 劉書元
汪興甲 梁世忠 唐月田 李
海亭 高鴻賓 王槐森 王立
元 湯溫泉 張金相 買淸田
李明福 傳振鐸 劉宗岳 王
佐卿 陳玉崙 胡蘊武 劉彥
智 王喜安 買玉祥 高星階
鴻忱 林選青 楊聯芳 周
李 尙純一 李宗烈 潘庭
李寶田 吳勇孝 鄧玉臣
慶昌 佟世勳 王德才 趙勝
輝 龔晉元 陳福海 高佐漢
董鴻鈞 陳法治 劉振龍 王
澄 張永貴 李鑑明 于翔舟
楊樹滋 祝葆才 曹殿卿 歐
陽東升 常玉林 劉效先 陳
景福 關恩榮 金寶衍 董文
張允慶 唐玉爾 李雨山 魏
福銘 齊廣財 郭業儒 徐偉
林鳳岐 盧景灝 曲文漢 孫
壽彭 買宗儒 傅廣恩 郭興
周 張開瀛 孟憲國 于恩奇
雲蒲 夏鴻典 王嘉勳 楊向
張濟民 梁景祿 潘耀臨 夏
春 陳樹藩 高鵬雲 田潤滋
李錫文 于振聲 王德明 韓
精一 趙慶貴 陳萬芳 高尙
義 李春祚 邢事國 劉純和
曲起俊 關明謙 師奎廷 牟
潤卿 劉九洲 劉文發 李國
明 王興昌 趙良鉞 郭錫侯
韓國榮 文福有 劉英和 鄒
育才 王作民 陳樹芳 周徵
綿 張紹賢 李樹洲 許慶麟
王永盛 趙鵬超 韓秀山 趙
奎慶 李克復 王文興 張鳳
山 張殿颺 張福廷 顧恒文
貴 趙世義 趙振藩 孫玉祥 方
毛鳳岐 王鳳翔 王殿士 趙振庭
正 蔣樹華 李佩然 黃成忠
紹權 田毓秀 劉丹中 李
關廷斌 穆伯宗 劉德勝 徐肇
華 趙奎英 陳連翰 田春榮 萬
漢清 萬鶴年 康喜年 胡佐
張九峑 張國 孫繼忠
白鳳岡 趙福蒼 趙家贄 姚
成 竹 高耀崑 劉超 林障甫
張醒獅 張文瑄 富雙賓 謝
宗敏 汪宗壽 楊會文 黃果
淮 徐宗庶 張承枯 李文魁

富魁 夏純昱 劉占榮 杜秀
山 李明瑞 張德新 張巨物
李福鄉 富春岡 楊慶林 高
雲亭 王金山 張育智 賈恩
陞 李建功 謝萬春 朱連昇
張鴻山 王寶山 王松年 龍
有斌 孟憲德 范啓祥 白光
康 趙紹宗 姚輯五 栗文泉
李子原 賈志遠 劉全潤 朱
光明 李少伯 艾斌 王伯寅
徐秉中 韓恒逵 徐伯圖 鮑
進賢 宋太平 李秀春 魏永
高尙志 郭憲綱 李鴻儒
芳 費廣愛 胡寶津 牛
蓄忠 曹殿元 張樹森 趙慶
張宏勳 初鳳才 劉德泗
安 文德 劉永興 樊熙廷 張
春霖 徐澤民 陳景春 張紹
利民 張樹春 魏鳳山 蘇成章
賢 劉鴻模 張富山 唐經
趙連誠 夏九鼎 丁瑞麟 張
廷 查德明 姜儒恩 陳德耀
李文學 袁毅聲 葛天祥 陳
占元 劉國鐸 馬汝梆 方榮
齡 項堯 紀鉅坊 富紹英 丁
振武 孟翰華 周大魯 王光
寅 王勝之 涂開增 王錫謨 蔡
發 慶應錦彬 劉勝德 王潤
煜 高家驥 于敬修 張文忠
樊海賓 王華民 鄒召棠 孟
昭昌 敖全璋 關文璥 陳宏
殺 趙凱 高占春 劉居東 容
翔 王承先 吳鳳麟 石慶斌
崔培基 韓繼祖 韓殿臣 魏
瑩林 陳萬鎰 李鴻銑 宋玉
珩 張慶珂 錢忠山 胡彬
基 達都 展和 陶景武 劉世
文 馬傳嵐 徐炎 譚永和 楊
承基 劉德權 于興 張瑞雲
嵐 王玉振 秦紹周 蔣國銓
劉德純 鄭友賢 張玉山 張
守身 張榮 陳伯雄 崔光麟
謝承恩 劉修鑑 于長城 何
內炎 張守德 信鵬超 王芷
青 徐子楨 李芳亭 萬鳳樓
喧 孫壽昌 馬象駿 趙憲文 鄭
富瑞麟 韓希武 張鳳翥 呂
鎮恩 高文軒 趙治華 張吉
辰 劉文陞 齊銘鼎 馮恩田
朱啓雲 戰凱還 劉廷選 蘇
文 許榮華 賀福受 胡澤
兆榮 蘇慶芳 顏景魯 高建奎
高辛 元 閻麟榮 緒壽樁
玉清 張傑臣 岳連山 朱會
恩 劉春平 馬金波 范啓祥
妻宗漢 張達興 秋鼎年 王
崇嶙 任仲謐 白艾鍾 王哲
昔 王廣怡 夏景芳 陶双壽
趙景山 萬景曜 魏錫嘏 洪
文傑 何其玉 王起升 恩厚
韓樹棠 張申甫 張毓崘 高
國柱 陳耀清 戰濬寰 丁夢
武 丁澄祥 李枝霖 丁汝霖
維綬卿 馬占山 高鼎如 趙
德安 陳國垣 郭福耀 朱鴻
杜順 孫守臣 吳泰勳 劉裕
隋森光 梁儒 成友直 李
忱 關郁芝 劉郁周 冷榮
九 郭福紹 王化周 張慕賢
張殿九 趙清平 包慶春 中
鴻恩 周霖溥 薛連勝 馬國
恩 勝貴 單長勝 周郁文 胡
選齡 鮑文樹 吳榮漢 馬永
譽 張錦祿 譚玉祥 鄭廷俊
王子樞 劉興沛 許元書 孫
樹勳 潘萬山 舒龍光 李夢
庚 才雲生 王靜修 李維九
趙振華 崔春森 王秉權 張
鴻逵 孟德恩 姚希舜 楊春
榮 富鍾祥 周廷佐 王維綱
萬福仁 馬書閣 劉鳳九 王
連升 袁鳳山 孫洸 褚國儒
劉廣仁 王瑾珊 趙清貴 王
瑞昇 萬魁武 郭福明 張奎
英 李鳳岐 許壯圖 王德勝
呂雲階 實維新 劉國鐸 趙
宗文 陳景瑞 安雲階 王慶
春 王世昌 徐霖 張毓澤 王
克鎮 李棟朝 高書元 徐乃
文 程崇 楊溥 葉成玉 傅友

（以下接第十二面）

消閒世界

庚午說壺（十）考據 （王小純著）

清季考據之風極盛、發明經義功邁前古、然其流弊常致因噎廢良、循端忘本、非先於聚道有會、鮮不弄出笑話、余謂三禮訓詁之事不能以今則古、非詳覈攷據無由審知、即少失穿鑿、尚可留待後人、若明王古哲談道之言、顯然可喻者、當如蜻蜓點水心領意會、得魚忘荃可也、義晦難見、一存疑則可、妄如測度穿鑿附會則不可、昔釋迦入滅時告阿難尊者、從今向後爾等當依經法莫依人言、有人求說種種道理、謂是親得佛聞、親從佛受、莫遽信受、當於佛說經律中詳加攷覈、若不與經合、不與律合、不與法相義旨合、當告彼言、此或非佛說、或子誤聽、以不與經律合也、道理之考據但當如是耳、若一句一字偏旁點畫而求之、則去道益遠矣、今人心地粗、不足談攷據、而斗膽吹毛見一昧千處又邁清季、曾見報載罵孔仲尼、覺以民可使由之、不可使知之為極端壓迫民權之罪案、姑不論此二語原是四句、可字下有一句點、為註書者弄錯、否則弟子三千、將以不知為不知教之乎、抑孔子哲學實在只家傳散見禮記國語家語諸子書中、論語廿篇但零落片斷耳、此二語又片段中之一片、總額欲加罪、當於諸書中廣為羅織始無憾、鉗天下之口、若如此輕易立言、與仰天自唾何殊乎、更有見戲中演兇僧淫女者、即據為打倒佛教理由、知識階級尚如此、歎後鄭緊為宰相、天下事可知矣、悲夫

俄國發生兩奇案 （稽觀）

多夫多妻之制無論中外、均為法律上所否認、不圖俄國近有此種奇案發生、散見西報、玆特連類誌之、以實消閒世界

△多夫案 俄國舉彼得堡某婦、年近三十、已轉嫁至二十四次、而以英荷德法四國人最多、伉儷之間、從未圓滿至一年以上者、最近嫁與俄人喬利潑氏、相處甚洽愛情有所專屬、不復作他想、詎知半月以後、雙方協議離婚、詰其緣由、悉婦曾與某前夫生有一女、隨身下嫁、該女年纔七齡、活潑可喜、某日、喬氏與之接吻一次、為婦所見、斥為不當、因之大起口角、各延律師提出離婚條件、其間有某律師、適為婦之前夫、同居兩月、今被捲款而逃、杳無蹤跡、今者罪人斯得、遂乃一併起訴、並由法院揭示招告、一星期內、控婦以逃亡詐騙之罪者日必有數起、其中之離奇詭

軍閥軼話 （熙均）

鄭思誠吸煙的怪異姿勢

前國民二軍、騎兵第一旅旅長、曾投誠張宗昌、為第二副軍長、後因劫明治堂槍、被齊燮元繳械、逃奔西北為國民革命軍、河南北路司令之陝西鄭思誠、亦出身綠林、為胡景翼所提拔、在騎兵第一旅、駐防河出衛輝、記者即隸其部下、故彼之軼聞事、知之甚詳。彼雖為旅長而故態間作、民國十三年五月間、一日記者因要事、由防地（延津縣）乘汽車飛馳而至旅部、不容傳送處報告、直奔其居室馬弁在室門、見記者至、急大聲喊、李團長來、鄭在室即曰、快請、蓋記者與彼分屬上司屬員、實知已老友也、故不拘形跡、馬弁開門、記者隨入、正彼吸煙過癮時也、記者見其吸煙狀態、頗有異人處、他人吸煙、則橫陳短榻、必求其舒適合式、惟彼則上身斜臥於床、下身一腿在地、一腿高臺、傍站一差事娃（即幼年之僕陝人呼差事娃）、兩手捧其足、扛於肩上左傍一差事娃與之裝煙、鄭一手托槍一手扶床、三筒吸畢、復轉臥左側、亦如前狀、徐徐吸之、三筒既畢、彼遂驀然起坐、一差事娃、遞彼一長煙管、再按紙煙、吸兩口後、又飲茶一盃、方與記者談話公事談畢、記者乃詢其吸煙之奇異姿勢、彼答曰、老弟你有所不知、我若似他之橫陳舒服吸煙、則一日吸百兩膏、亦不足癮、若依此姿勢吸之、只每次二錢即足、每日只吸三次、精神即覺暢快異常、我昔日生長綠林中、每與官軍戰爭、擊槍若干時後、覺疲乏、遂兜一小山崖、身倚臥一足石上、或小樹上、匆匆吸數筒、飲水一氣、精神即恢復、復再持槍前進、我在綠林時、一連一年零七月、不斷有官軍來剿、後恐玉石皆焚、乃毅然投胡笠僧、故至今日吸煙、仍須如歪臥山崖狀、否則便不足癮、且舒適也

長興島布案始末記（十三）

上憲批

查此案據該前州許牧、以陳佑記之貨船、遭風、該島民乘危搶奪、臨拿拒捕等情、曾情扎道派隊、會同前往查拿在案、該生等果係良民、何至不分玉石一併拿辦、惟此控情節較重、是否屬實、將此呈與許牧前禀、一併扎委幹員查明覆奪

雖有此批、未即派員、故又遞二次之催呈也

二次遣抱、在省投遞之呈、於此案受冤之事實、源委粗具全、特錄於左

具呈李鶴豐、洛會東、干寶桑、年藉在案、遣抱、為揑稟誣罪、無辜被羅、懇恩電斷、雪釋沈冤、而出苦海事、竊以六月十七日、復州島西濱、有被火船撞壞之沙船、套礁擱底一案、雖裝布走若干、業經官親陳稟、與兵書白世家、縣御、並有來往外船、及附居民搶去、越日十里外、且其時均未在家、便無餘練、生等相距、俱數家屯助忙、二十日後、始歸李紹豐、在金州皮口會友、七月十二日、始歸 均於船事、毫無沾染、前已在將軍大人轅下聲明在卷、許天為此進島兩次、前次進島、會張德昌、樂春和等號令曾在西濱拿獲搶布者五人、交銀三百二十兩、當即釋放後次進島、則帶領三班武營百餘人、水陸齊發、查勘合八九十人、並請道標兵勇、姦淫、男女因而斃命者六人冊被搶者二十餘村、每日赴局、詛兵役晝行搶掠、夜肆許大行韓、報搶報姦、冤聲失單則鄉還、不准再瀆、生滿島而命案則勒令呈請免驗等被招黎辦、目擊心傷、當此兵燹之餘、瘡痍未起、再加以兵役擾害、情何以堪、故常婉言幾諫、盡力回天、下欲保全民命、上亦愛惜官聲、乃許天不惟不從、且大不悅、前禀營口道憲、既以抛錨強搶等惡習加之鄉閭、後遂揑稟生等、加意羅織、引分贓之律、加包庇之名、故入人罪、何據何憑、由許天前禀、島內無非可殺之民、由許天後禀、島內無非之士、當其時上憲倘稍為依從、將合島之生靈、無噍類矣、所幸者、上憲雖准發兵、但責彈壓、未准輕進、雖被擾害、倘得苟全性命、及道標兵到為虎添翼、四鄉擄掠、婦孺戰兢、而許天之三班武營、亦遂倚勢作威、大肆猖獗、凡搶案姦案、命案、種種蹂躪、不堪言狀

門神考（續）

征東傳說部『秦瓊敬德、將爭功、皆欲奪得帥印、由君主之命、在金鑾殿之前跨石獅、能跨起者勝、否則負也、秦瓊跨獅既畢、在宮門前、吐血一口、其後、以病重而即逝世、敬德者不直太宗不義、手執竹節鋼鞭（又名打王鞭、乃唐高祖所封之名、言君上如有過惡、亦可以此鞭打之也）欲打太宗、追之不及、宮門已閉、敬德以鞭擊門、而鞭竟折為斷、因憶師有預言、謂如折斷、為必死之兆）！乃觸門而死於門、一為忠君、一為尊師、死後皆成為門神也、一說、謂為神荼鬱壘、按獨斷云、『海中有度朔之山、上有桃木、蟠屈三千里、卑枝、東北有鬼門、所出入也、神荼與鬱壘二神居其門、主領閱諸鬼、其惡害之鬼、執以葦索、食（飼）虎、故十二月歲竟、常以先臘之夜逐除之、乃畫神荼鬱壘、並懸葦索於門戶、以禦兇也』今之人家門外、無葦索而有桂千矣、又神荼亦名茶、風俗通云、上古之時有茶與鬱壘昆弟二人性能執鬼』是神荼與鬱壘、為兄弟二人可知也、又一說謂為成慶、漢書謂『殿門有成慶畫、短衣大袴長劍』是也、淮南子謂『成慶、古之勇士』而風俗通、與荊楚歲時記、又謂『成慶為荊軻、或為神荼鬱壘』云、門神說法之不同、有如是者、昔張邪有門神詩云『功名一紙笑空虛、也比凌煙畫像初、每到殘年催致仕、却逢新歷當除書、衣冠濫冒光朱戶、爽難邀式敝廬、負腹將軍猶絳宰、對復何如』詩含之妄意、祇言及神像、亦未言門神之為誰何也

新著歷史小說 西太后（廿一） 文宗雅

第四回 清流黨聯銜爭議 醇親王固守家規

悖親王忙把左手大拇指頭、豎起來、說道好七弟總算明白大體、你想想你論什麼、比的過你六哥、他因為不受西后的愚弄、西后才把他撤去、意在用你這憨直忠厚的人、來作門面、你若堅持到底、自然還得起用老六、六老爺自能應付一切、喝武呂之事、可為殷鑑你我豈可不留意呢、醇親王道、兄弟日犯憂慮者就是為此、兄弟二人議論完了醇親王回府立時備摺仍然奏請收回成命、西太后閱摺後、立命七福晉進宮（七福晉係西太后胞妹人極賢德）七福晉接旨不敢怠慢立刻乘轎進宮、見了西太后跪安畢、西太后命坐、老姐妹倆閒談了幾句家常話兒、問了問醇王的病勢、這才論到醇親王不肯就職、措辭告假、西太后道這件事其中必有隱情、所以叫進妹々來我要得個真像、七福晉道、只因六老爺開去差使、外間物議甚盛、都說今上既是奕環之子、奕環再代替六老爺的要差、便是父子當國於國事前途恐有危險、再奕環的學問閱歷也遠不及六老爺、有此種種的道理、所以奕環奏請開去一切差使、西太后冷笑道、這叫避嫌、我偏叫他出來當差看怎麼樣、七福晉道、如果皇太后必要一位近支親王在朝辦事、何不仍將六老爺叫出來呢西太后怒道、你是我的親妹妹、怎麼反倒替六老爺說話呢、照你話說起來、是我撤錯了他了、恭王爺遇事反抗我、孝貞皇后薨逝、我不肯穿孝、他竟敢在殿上不依不饒、非叫我穿孝不可、我要到太廟行禮去、他告訴我、自古太后到太廟的只有武呂、當面嘲笑我、七福晉奏道、皇太后總以諭旨命奕環秉政、按說奕環還抗違麼、太后不知背後還有以家法約束、奕環的人呢、西太后怒道、什麼人這樣胆大、西太后道、五老爺的話、家有長子國有大臣、七福晉道、請收回成命、五爺勸令他辭差、奕環就得奏老爺那是糊塗人、聽他的話作什麼、妹妹回去告訴七爺、叫他只管謝恩當差、五老爺那邊我自有辦法、七福晉奏道、請皇太后慎重、五老爺說了、奕環如果銜假當差、干預內廷政事、五老爺要告祭太廟、把奕環送交宗人府監禁起來、若是到了那時候、皇太后豈不更為難了、依奴才的意見、暫准奕環開去一切差使、仍叫六老、在內廷行走、西太后聽了五爺要告祭太廟心下不覺一涼、免例吸了一口涼氣要知西太后怎樣對待悖親王等三兄弟且聽下回分解

第五回 慈禧鉅姬尉賢王 悖郡乖鈞諫太后

話說西太后聽七福晉奏稱、悖親王要告祭太廟、不覺一驚、心說這件事倒得慎重、原來清朝的宗人、除去遵守國法之外、設立一處衙門叫作宗人府、這衙門之中的長官名稱是宗正、以下有左宗令右宗令、亦次稱為理事官、這位宗正、須得近支宗人、位分又大、輩數又大、譬喻平常人家的族長一般、衙門之中另有一分法律、叫作皇室典範、宗人有不守法者、由宗人府擬定罪名、衙門頭、設立一處監獄、四面兩丈多高牆、牆頭兒上堆上了多的棘、俗呼之曰高牆、醇親王若是不受悖親王的約束、悖親王便有監禁他的權力、就是西太后皇上也不能過問、因為這個人犯了家法、國法不能壓迫他私家的規矩、所以西太后一聽悖親王要監禁醇親王、嚇的倒吸了一口涼氣、沉思了許久憤憤的說道好個老五、那麼、一個近宗室不用行不行、你回府罷我有能奈本事、我治理這國家、苦是沒有能力整理、我把大清國失了那時候可別怪不好、七福晉不敢答言、只得請安退去、回到府將西太后的話、都告訴了七爺、醇親王嘆道、家門不幸、我只有奏請開去差使就是了、次日具摺派員遞到奏事處、西太后覽奏、只得批准內閣發抄、張之洞等也很佩服他的神通、這且不言、再說太后夏令移居三海、諸大臣等都得至瀛秀園應差、熱朝之後西太后時常率領衆眷、在河岸上閑遊、這日西太后在儀鑾殿上辦事、並未梳頭、僅挽了個扁髻、翡翠驚異

新詩 孤鴻 （玫）

流雲鬆鬆、
伴月清瑩、
更數聲悠揚的笛韻、斷續隨風、
聆—聆、
似野店旅客的愁嘆、
似月下嫠婦的悲吟：：
這幽惋的笛聲、悽清、
驚回了一晌沉迷的幻夢、
尋求—屏營！
○ ○ ○
在無邊無垠的大海上、
在冷酷荒凉的沙漠中、
盤旋着一隻失了羣的孤鴻、
有時在藹々的晴空中
○ ○ ○
讚美那—峰巒底對峙、
豔羨那—林木底叢生、
孤獨獨地生存着、
她早已厭倦了這可詛咒的人生！
○ ○ ○
她一意地尋求着已失散的伴侶：
悲喚着久零落的同群、
祇是〇、怎能？
你生來便是寂寞孤另、
擔會有真伴侶、真的同群？
聊、便真再團聚了、
也祇是添一些虛偽的暖容、
可醫得麼？
你那久蘊伏在心靈深處的一條深刻的創痕！
○ ○ ○
迴環着她縈々的孤影
溫煦的愛日、
惠暢的和風、
有意無意地慰藉了她悽惶的心境、
她忘了—暫時地忘了、
由孤寂中得來的一切悲哀、怨懟、苦痛：：：祇不曾痊愈
啊在心靈深處蘊伏着的一條深刻的創痕
○ ○ ○
這悽惋幽越的笛聲、
悠々忽忽地佈滿了天空、
拂掠著她心波的顫動、
激盪着她熱血的沸騰、
啊、再也蘊伏不住了、
那一條心靈深處的深刻的創痕、
尋求、屏營！

一九三〇、三、三

日常生活之危險

吾人在日常生活中殆無一事不有危險藏焉大者姑不具論即如燙傷割破跌損蟲螫不獨小孩日在此危險之中即成人亦無能絕免之者故智者防患於未然准有置備如意膏以防其不測如意膏清涼舒適消其毒生肌為最新科學之皮膚專藥其療治皮病固奏神功而治皮傷亦稱無敵

浙江塘□仁泰當施君志衡來書云『鄙人自備如意膏後凡遇割破跌傷燙泡爪傷凍瘡等患一經搽用莫不立奏神功最近舍弟跌傷頭部碰於水缸額上隆然頓起青塊予急敷以如意膏痛止腫消未幾平復矣』

如意膏各藥房均有出售或直向上海江西路六十號韋廉士醫生藥局函購每匣六角六匣三元郵費免收

電機

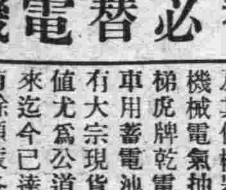

丹麥替必替電機廠

啓者本行自創設於遼寧經營電氣工程建築事宜經售丹麥替必替電機廠一切電氣機械無不齊備承攬電燈廠電話局及其他機器廠應用機械電氣抽水機電梯虎牌乾電池自動車用蓄電池等物均有大宗現貨在庫價值尤為公道開業以來迄今已達七週年有餘頗蒙各界顧客稱讚倘有設計問題更加細心籌畫不拘事業大小定當竭誠報命特此奉佈

遼寧日站浪速通四十番地 丹商 羅森德洋行謹啓 中國電話四二二號

驚天動地 救人無数 女界福 調經種子赤帶白帶安胎產後 女病婦女百病藥到病除

敬啓者敝公司自經理生殖靈以來忽邀旬日多承各界倍加惠顧銘感殊深今為擴充營業起見特來真正老牌新藥極多效力偉大服之真能返老還童茲值春光和煦適人身正宜進補之時況該藥又名為春季補品大王服過者無不贊賞如不見信請來講服方知所言之不虛也

真正德國老牌男用（生殖靈）每盒大洋七元正 每料大洋廿八元 假藥充斥市面購時請正明有禮和洋行商標庶不致悞 大連市浪速町七十番地電話三四八三番

長壽公司主任 于彭年謹啓

壽星牌咳嗽第一丸極靈驗

治愈五十餘年咳喘鐵證

王筱東行長肖像

敬啓者敝人自幼患咳嗽喘急時止時發冬天更甚迄今已五十餘年屢治罔效去年得服奉省安東大同藥房出品壽星牌咳嗽第一丸數包頗見功效連服數打病竟全愈感激之至特函鳴謝此藥各商埠城鎮均有代理 奉天安東邊實業銀行行長王筱東謹啓

先施白梅霜

白如霜雪香勝蘭梅滋養顏容益增嫵艷誠冬令修飾之佳品

營口 先施化粧品分行啓

油坊機器房屋廉價折賣

全部機器計西洋鍋爐高八尺長二丈双心三百馬力車機攪碾子沙囤油榨餅囤油水磅鐵油箱四十萬油囤八百馬力磨電機帶六千燈頭電滾抽水機鑽床大小鏇刨床子水龍檀木門窗鋪墊掛油子缸瓦缸磚瓦壠鐵石條石塊球台各式玻璃馬車物品繁多不及細載一概廉價出售各地興辦火磨礦物工廠皆可適用欲購者請駕來臨面議莫失良機

小寺油坊舊址 營口 昌記公司啓 長電話七百八拾番

●婦科藥品亂紛紛 ●求一有效實難尋 ●請問究竟誰家好 ●惟有上海韓奇逢 ●化學黑雞白鳳丸 ●調經養血有奇功

啓者本醫士費盡心血竭力數十年之古方加以修改按化配製得法功效著名偽黑鷄白鳳丸說明書上與盒子封面上均載有韓奇逢入醫士小照以防假冒世知有寄奸商漁利之徒凡有購買者稍不詳察即受其欺購買時要指明韓奇逢黑鷄白鳳丸代價得假藥害人性命關係也 每盒大洋四元每打四十元

總發行上海四馬路中和里韓奇逢大藥房無限公司 東省分發行哈爾濱道外正陽街西韓奇逢藥房無限公司

以華安氏止咳片治

男女老幼一切不治多痰咳症 百發百中萬無一失

（專治）寒火咳嗽 哮喘咳嗽 老年咳嗽 吐血咳嗽 勞傷咳嗽 呼吸困難 傷風咳嗽 百日咳痰 小兒咳嗽 年久咳嗽 感冒咳嗽 咳嗽不眠

（每瓶一元二毛 每盒七毛）

長春大馬路郵局對門 中華大藥房 獨家經售

華安氏止咳片特常在其不含鴉片嗎啡等藥普通止咳藥中大都皆含少量鴉片嗎啡毒質等於一時而不能根本治愈痼病且久服成癮為害更巨華安氏止咳片苦味乃不含頂藥鐵證有却痰潤肺之功而無麻醉之弊無論新舊咳嗽一經服用咳止氣平呼吸舒暢凡老年痰喘寒氣道不易吐出者一服此藥自能咯出爽快非常此痰藥所不及蓋普通止咳品雖能治止咳嗽並能使痰液留點積為內熱以釀成呼吸困難等症凡新得咳嗽一瓶即愈老年重症須續服用以愈為止

每瓶五日分現大洋一元二毛

總代理處長春大馬路 中華大藥房

各埠分銷處

大連 連華泰藥房　大連 連同德藥局　大連 連華西藥房　大連 永生大藥房　金州 天德藥房　哈濱 環球大藥房　哈濱 金勃先藥房　長春 中西藥房　長春 興亞藥房　犴泉 錦和盛　金州 志義成

普蘭店 康德記　瓦房店 康德記　奉天 大生藥房　奉天 大成藥房　江省 德泰盛　江省 中西藥房　遼陽 義和堂　通遼 福合長　敦化 中西藥房　鄭 李錦和號

奉天 大德生　營口 中西藥房　營口 五洲藥房　安東 瑞祥泰　安東 德順成　吉林 五洲藥房　吉林 中西藥房　開原 站德祥厚　四平街 大德堂　雙城 華西藥店

紙上燈竟能發之奇聞

淋病白濁藥山得而彌淋為防止偽造在該藥封皮上印有燈商標該燈即能自動放光茲訴其詳於下淋病勁敵山得彌淋名聞全球功効卓著凡患淋病白濁服他藥無効者改山得而彌淋無不立見奇効為世人所共知所以該藥風行界普遍全球銷路即廣模造品偽藥細出不已眞為莫辨防勝防偽藥不但無効且能危險病人生命常此一往本藥名信用恐將歸於盡所以不得不講防偽辦法乃用學樂品印竜燈商標該燈值日光及燈光之下吸收光線然後值於晴即能全動放光無光者即係假藥專治五淋白濁急性慢性婦人淋病白濁等每瓶現大洋二元四毛

專治魚口便毒橫痃愈後不轉別症

單料現大洋一元 双料現大洋二元

在初起一帖即痛止腫消而愈重症兩帖即針服藥及塗藥而不見効者一用此膏立刻効之大為一且膏藥所不及此藥有双料單口被膿管中絕無日久乾燥及効力減退之藥被子一張

[illegible]

魚口膏

ライオン歯磨

獅子牌牙粉

天馬行空一如華驪躍進
家庭間旅行中兼用之
近代牙粉獅子牌牙膏

早晨醒來 夜間就寢 尤爲適用

家庭之洗臉所旅館之洗臉
所以及火車輪船之洗臉所
均得備用此獅子牌牙膏

ライオン歯磨本舗 株式會社 小林商店
東京・大阪・名古屋

仁丹能解劇醉 靈效如神

玉仙

「快給他這仁丹啦他已經喝醉了吃上仁丹必氣爽快解去劇醉所以燕會席上誰都必定豫備仁丹咯」

格言
富必念貧
壯必念老
(古諺)

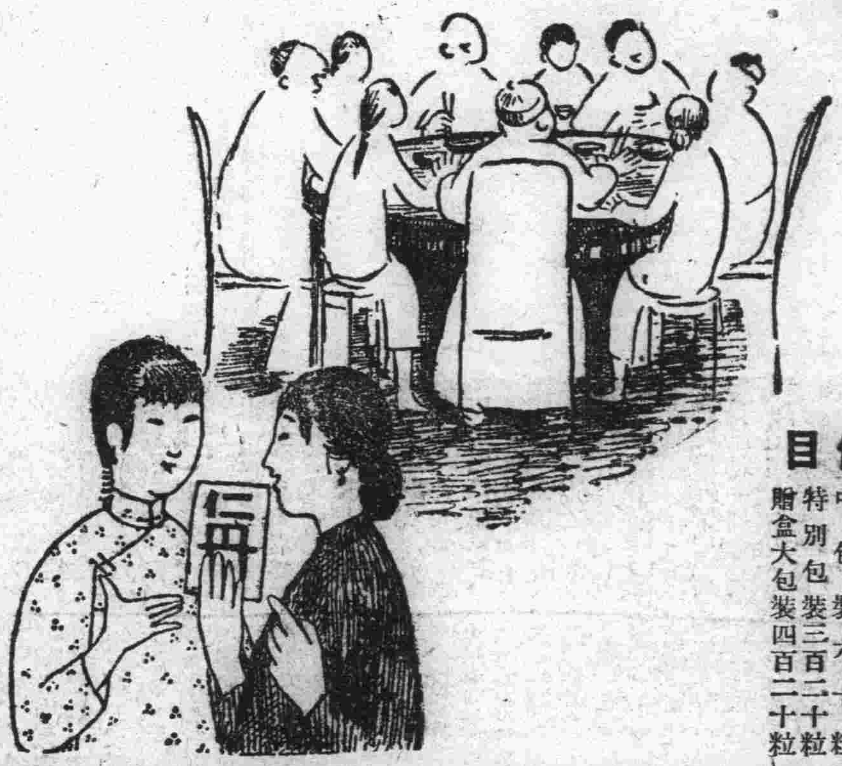

主治

中暑傷寒 頭痛目眩 食積不消
水土不服 酒醉船暈 虛弱貧血
腹痛吐瀉 瘋痞呑酸 時行疫疾
猝倒昏迷 精神鬱結 虫蝕牙痛

價目

小包裝二十粒
中包裝六十粒
特別包裝三百二十粒
贈盒大包裝四百二十粒

益血 肥肌 葡萄酒

赤玉牌葡萄酒

赤玉有此神效故每食前飲一杯久之必奏血液之循環良好血色紅潤我等日常言之櫻色顏色唯有常飲赤玉葡萄酒耳

哈郎止痛片

一切疼痛服下立止

何種疼痛吾人最難忍也敝公司多年研究自出心裁發明一種良藥精製而成名曰哈郎止痛片如頭痛。牙痛。眼痛。腰痛。經痛。背痛。骨痛。傷風等症服用之在三分鐘之間必能治癒矣藥價每盒三角

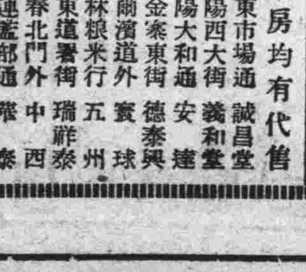

代售處

哈郎各藥各埠大藥房均有代售

洮南興隆街 和發順
黑龍江省城 富山堂
奉天日本站 誠昌堂
鐵嶺西門裡 義和堂
奉天小西關 廣濟堂
奉天小西關 新新
奉天鼓樓南 五州
營口永世街 中西
哈市傅家甸 長壽堂
安東市場通 誠昌堂
遼陽西大街 義和堂
遼陽大和通 安達
千金寨東街 德泰興
哈爾濱道外 寶球
吉林糧米行 五州
安東鎮署街 瑞祥泰
長春北門外 中西
大連監部通 華泰

五淋白濁一瓶断根
哈郎淋濁丸

◎可怕的淋症 顏如桃花被以錦繡見如天女神仙而其體內則梅毒淋毒等之窟宅也

折花攀柳綺翠偎紅只是一夕之歡而貽百年之禍者往々有之美人可怕不特傾城傾國也世之年少男女染受淋症

◎多泄膿汁陽莖紅腫
◎尿溺澁滯混下血液
◎龜口封閉膀胱發炎
◎疼痛異常苦如割刀
◎夜不安眠精神悶鬱
◎見如治癒時常排膿

其痛苦異常或用坊間便藥彌縫一時或爲庸醫所誤病入膏肓噬臍莫及矣速服順和公司所發售哈郎淋濁丸(如服他藥無効之疚濁重症者特製哈郎淋濁丸購服定能應响)挿入尿道哈郎治淋座藥則尿道中所潜伏之病毒以化學作用悉數驅逐剷除掃絕根本不至十天其痛苦消滅斷無再發之虞世之患淋病者速服哈郎淋濁丸庶幾無貽百年之悔矣

哈郎治淋座藥以尿道消毒作用猛烈近來應用花柳病之豫防者甚多以此藥挿入尿道或塗布龜頭部卽可完全豫防花柳之傳染也

藥價
哈郎淋濁丸 特製加料 大瓶四元五 中瓶二元五 小瓶一元二 普通製者 大瓶二元 中瓶一元二 小瓶六角
哈郎治淋座藥 大盒一元 小盒五角

哈郎良藥總發行 大連 順和公司

大連

土公第七屆畢業生 成績頗為良佳

入高等科者男女八十四名 三月廿五日舉行畢業典禮

大連土佐町公學堂、每年以三月為期、舉行學生畢業典禮、本年為該公學堂第七次初等科畢業式、據聞本屆畢業於本月二十五日上午十時舉行、學生之程度、於板橋堂長循循教育之下、均將有良好成績、而本屆畢業生百零九人中、昇入高等科者為七十四名、比較之昇學之成績頗佳、據板橋堂長之所談、本屆畢業生中、男子五十六名、昇西崗子公學堂高等科、女子十八名昇入伏見台公學堂高等科、所有成績均為良好、本年新入生方面、增加收容力、比去年多收二學級學生、暫使用大講堂、俟本學堂南部增築竣工、即可充分收容之云、茲將本年初等科畢業生之姓名列之於左

△男子之部 張傳德 劉仙亭 崔剛毅 欒義烈 鄒運琰 陳爾泰 梅大業 趙元增 孔鑾連 傅永萬 徐輔財 李國壐 衛常谷 徐金明 王鴻慶 黃保仁 曹家馨 于孝福 殷明增 王士元 胡祥雲 劉東源 于政壽 于致學 郭習楷 郝全 李長文 于大嶺 李克坤 胡致慎 鄭光祿 李春清 郭義品 李福祥 胡致儉 高保吉 王仁祚 賀聿福 王樹斌 李秉直 范傳彰 王永德 于增吉 朱鳳儀 朱有良 胡祥徹 蕭延恩 隋森基 鄭元 于見河 陳傳茂 朱和春 喬吉慶 胡致富 鞠玉金 袁丕德（以上昇入西崗公學堂高等科者） 盧俊斗 孫致遠 于義王 劉國璋 劉德發 周志有 傅英儉 馮保林 王喜貴 關文傳 崔旭東 丁禧瑞 孫書禎 常忠智 李德路 黃泰臣 徐福先 武傳原 張金龍 時延貴 徐業發 胡祥勳 張昌全 陶德麟 王逃之 馬有福

△女子之部 金佩琴 苟芙蓉 郭金芳 錢亞淑 夏佩珍 金榮麟 山梓華 夏雲香 鄭淑玉 張玉珊 于善雲 隋淑惠 李桂英 鄧秀珍 王法姓 冷福春 李貴蓉 呂素花（以上升入伏見臺公學堂高等科者） 楊慕英 吳金香 王桂學 鞠迎春 李秀英 王桂花 王桂蓉 馬惠珍（參照本欄寫眞）

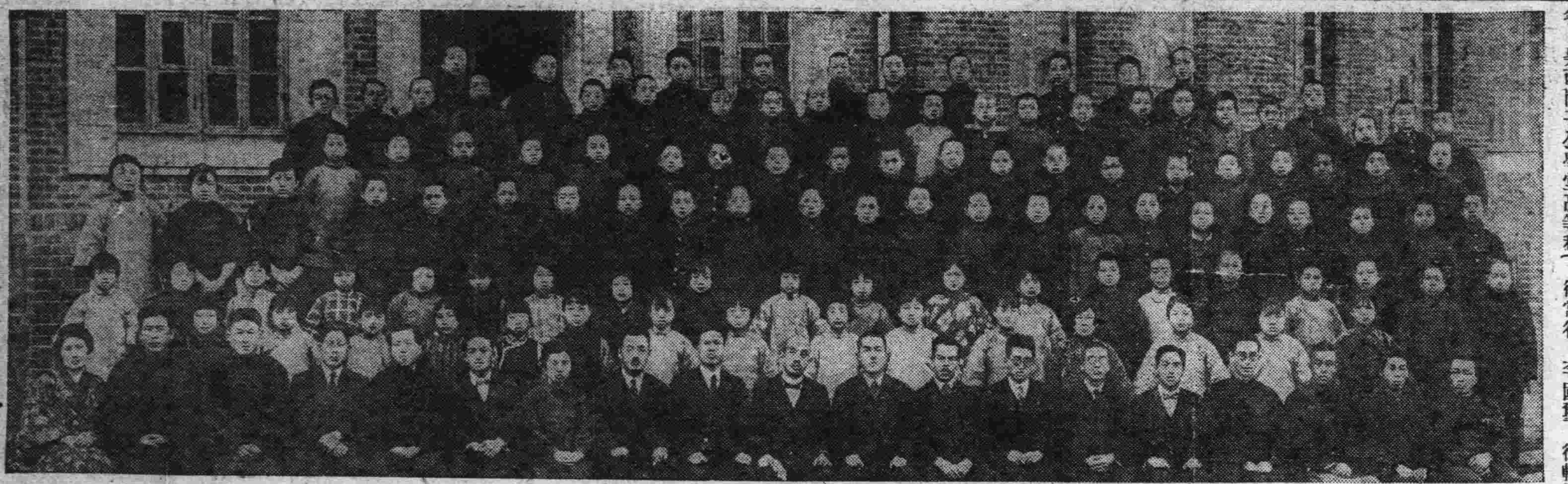

△……土公第七屆畢業師生合影

各普通學堂 舉行畢業式 函請各界參觀

大連嶺前屯普通學堂、定於三月十九日午前十時、舉行第六次畢業式、啓明書社王祝三氏、特贈大本柳公權玄秘塔十部、圖畫本十冊、以作獎品、堂長徐廣居氏、特請各界至期參列盛典、第六回卒業式順序、一、生徒入場、一、來賓着席、一、一同敬禮、一、開式辭、一、唱歌、一、學事報告、一、卒業證書並褒狀授與、一、堂長諭告、一、大連地方教育會長訓辭、一、署長訓辭、一、會長訓辭、一、來賓祝辭、一、卒業生總代答辭、一、在學生總代送辭、一、唱歌、（卒業歌）一、（唱歌送畢業生）、一、閉式辭、一、一同敬禮、一、來賓及生徒退席

大連管內周水子普通學堂、定於三月二十二日午前九時、舉行第十六回畢業證書授與式、堂長松井治三氏、特請各界至期參列盛典云

大連管內革鎮堡普通學堂、定於三月二十日午前十時、舉行第十五回畢業證書授與式、堂長李義揚氏、函請各界至期參列

大連管內[illegible]滿普通學堂、定於三月十九日午前十時、舉行第十六回畢業證書授與式、堂長王其善氏、特請各界至期光臨參觀云

大連管內柳樹屯普通學堂、定於三月二十二日午后零時三十分、舉行第十五回畢業證書授與式、堂長金士佳氏特請各界參觀云

中青選手大捷而歸 女選手尤放異彩

馬德剛不幸負傷殊為可惜 省城人士恨未見水上妙技

中華青年會選送男女運動選手晉省參加全國運動大會之選手省選業經舉行完畢、大連水上運動員、以省城無相當室內競泳場、致水上英雄未得一顯身手、省城人士、未獲觀蛟潛魚躍之絕技、莫不引為憾事、然已照已往優良成績、全部錄取矣、至陸上選手、除駿足如飛之馬德剛、在競賽時不幸被某運動員悞將足部踏傷、而未能及第外、其餘女選手劉娥臯、范淑和、曹桂芳、胡素之、李鳳英等、在此次全省比賽、特賽氣力、大露頭角、結果均以極佳之成績而中選、而劉娥臯女士、尤特出人頭地、五十米百米聯絡、均壓倒儕輩、而占第一、致使省城各界、莫不極端稱贊、女士在全省女運動界、放一異彩、為連濱華人尤增光不少也、留女士此後繼續練習、努力加鞭、全國馳名、將來遠東大會、不無插足之地也、望女士勉旃、該一行男女選手已於今日早車、返連該會晝夜學部及會員到站歡迎、而祝勝利歸不乏人云

小崗子警察署管內住民 施行春季定期種痘

四月七日起應種者勿誤

大連小崗子警察署、於四月七日起、施行定期種痘、凡各界之居民保護者並應種痘者、須於該日午前九時起至午後三時之中間、赴所定之處、依次種痘及驗痘但已生過痘瘡者、不在此限、規定事項、計開

△第一期應受種痘者

一、一歲並未滿二歲者、但已受種善感者、及生後未滿九十日者除外

二、前項年齡雖已受種而未得善感者

三、九歲以下未曾受種者

△第二期應受種痘者

一、十歲者 但於八歲或九歲時曾受種而善感者除外

二、十一歲者雖在前項年齡受種而未得善感者

三、依照前記各項應受種痘者因患病或其他事故延悞期間者

四、不拘年齡未曾受種者

△種痘及檢痘日期

四月七日、本署直轄及董町警察官吏派出所管內住民至西崗子公學堂種痘、四月十四日在西公檢痘

四月八日、日新街西崗街兩警官派出所管內住民、在小崗子公議會種痘、四月十五日檢痘、亦在小崗公議會

四月九日、永樂街東關街兩警察官派出所管內住民、亦在小崗子公議會種痘、四月十六日檢痘、仍在小崗公議會

四月十日、大黑町紅葉町常盤町三警察官吏派出所管內住民、在伏見臺尋常高等小學校種痘、四月十七日檢痘、亦在伏見臺尋高小學校

四月十一日、北崗子橋北崗子榮町三警察官吏派出所管內住民、均在北崗子警察官吏派出所管內種痘、四月十八日檢痘、亦北崗子警官派出所

為豫防高買 警署嚴加警戒

大連警察署、自前數日來、關於因高買而被捕之犯人、較之往時、驟行增多、一日間恒有五六起、查彼等之出此原因、不外乎生活困難、或係敗類、施行高買、多在大阪屋書號、滿書堂、三越吳服店、鈴木吳服店、伊藤吳服店等處、大連署更鑒於時屆陽春、各處之遊春男女漸多、因之是項高買犯、尚有漸形增多之傾向、故該署關於是項警戒上、將更進一層的嚴重云云

南滿醫大本科 進級生發表 中國人共六名

滿洲醫科大學今春準昇進本科之豫科修了生六十一名中中國人共有六名名姓如左 陳東亞、王國楧、張鴻勳、陳光明、秦家純、槐如恕

上石丸甫氏 結婚披露宴 頗呈一時盛況

支那研究會主幹上石丸甫氏於十五日後后六時、在扶桑仙館、開結婚披露宴會來賓百餘名、由大內辯護士致詞森本法院長致謝詞極呈一時盛況、九時始散

愛宕町之小火 有放火嫌疑 警署嚴加調查

浪速町四十一番地原田品八之使用人宿舍在愛宕町二十八番地、係板造房屋、於十五日八時許、突然發火、幸為附近人發見、未致延燒、即被求息、查發火之處、置有空火油罐一個、故有放火之嫌疑、大連署正在嚴訊宿住之苦力中云

航空開業紀念 舉行遊覽飛行

日本航空會社、為紀念開業一週年、各地之出張所、皆開催遊覽飛行、大連出張所亦預定於十八、十九之兩日、舉行皮子窩上空之遊覽飛行、爲預告計、曾於十七日早朝、在金洲、瓦房店、普蘭店、皮口、城子疃等處上空、廻繞飛行、並撒放傳單、以期引起民衆之注意云

因為不給他錢 持刀殺其兄 被官捕去懲治

市內泰公街六十五番地王進財三十七歲、於十五日午后五時半頃、喝得酩酊大醉、與其兄王增財現住在德政街四十二番地、借兩毛錢、其兄知其弟不務正業、不允其請、而進財大怒、持菜刀欲砍其兄、其兄跑出報告小崗子警察署、遂將進財捕去矣

掘井之兩工人 埋在井底下 救出時亦氣絕

旅順管內營城子會對門溝外農業小森甚之助家、由大連市磐城町關口大男、包工鑿井、深及九十尺、底下有二人修鑿井底、突然由井兩傍、沉下泥土、將二人埋在井中、遂即急求近隣中國農夫齊來向外掘土、及將土掘完將埋在井底下之人救上時、亦經氣絕矣

庇寒施粥場演義務戲樂捐芳名列左

王銘三洋一百元周德福洋一百元、于靜波洋六十元、王省三洋五十元、順興工廠洋五十元、丁占一洋四十元、益興德洋六十元 段紀五洋二十元、隋正之洋二十元、遲薪翹洋二十元、金蓉波洋四十元、德成錢莊洋五十元孫玉田洋一百元、傅文選洋五十元、天利成洋二十元、黃先生洋二十元、遲贊卿洋八元、黃先生洋四元、賀仙洲洋五元、韓仲芳洋五元、王明山洋五元、車英福洋一元、李子超洋一元、王福海鈔一元、孫盛齋洋一元、臧蘊山洋十元、王仲玉大洋十元、孫子欣大洋十元、武大廣洋十元、德興藥房洋五元姜敬之洋五元、慶和堂洋五元、王樹棠洋五元、張子範洋五元、劉丹忱洋四元、劉子東洋二元、孫先生洋一元牟東昌金一元、孫了一金一元、孫了一大洋一元、邵乾一又捐洋一百元（連前共捐洋二百元）金城銀行又捐洋五十元（連前共捐洋一百元）張炎町又捐洋八十元（連前中華棧二十元共捐洋一百元聯保公司又捐鈔五十元（連前共捐鈔九十元）許學棠洋一百元、張振之洋一百元、李春亭洋一百元、康道忱洋五十元、廣源泰洋八十元、馬思亭洋二十元、士膺九洋二十元、泰華樓洋四十元、岳陽樓洋三十元、群英樓洋三十元、共和樓洋二十元、鴻興園洋四元

祥泰義紬緞莊

本號開辦以來向蒙各界贊美邇際鳳曆春回鴻鈞氣轉首春易季為便利顧客起見凡蘇杭綢緞平金湘繡女襖馬甲以及歐美洋貨陳設器具化粧用品日用常需雨衣大氅純毛嗶嘰應有盡有無不搜辦齊備定價克己格外公道務望各界紳媛名秀光臨賜顧則敝無任歡迎

本店伊勢町六〇番地電話五三八二 二一三〇番

西崗支店 大龍街十四番地電話六〇二九番

大連新昌號紬緞莊 每日廉價廣告

春光初度氣象更新本號新由蘇杭等處運到新發明各種緞葛綢綿平金顧綉旗袍馬甲喜壽帳料以及各種呢絨花粧香品士女應需諸品無不齊備價格從廉歡迎顧主

平和街三十番地 電話 零售部三八四七番 批發部長四九〇四番

大連 朝陽鎮 奉天

聚蚨棧 聚蚨棧 聚蚨棧

改良旅社信用昭著諸所便利應酬週到各埠均有妥實代理

代理大連火災海上水火家財房產險 主人 段洛九 經理 湯壽山 長電話五六九八番

出售汽車

茲有荷物自動車一輛出售購者請至大連西崗子德政街廿七番地永和工廠面議可也

度量衡測量器製造修理販賣

此次新修工造能力既大故已告落成製滿洲可稱首屈一指並廉減在各國度量衡器之刻碼承辦

大連惠比須町五十八番地 水上洋行 電話六九四一番

大連市西通六十四番地

王仁眼科醫院

電話六七五二號

地址在常盤橋西廣場電車道中間路北便是

王錫綸 姚炳南 楊國慶 郭棡九 李孔芳 請看信用昭著諸所便利之旅館

大連 中華本棧 主人 張炎町 青 電話九四九哈 ／ 中華棧 主人 張炎 經理 姜一品

營口 中華棧 主人 張炎 ／ 中華棧 主人 張炎 電話三八五四

長春 義昌公司

本棧內設西式客室應酬週到無須贅述兼設有運輸部轉運貨物代辦客事

▲本棧電話五七四四 ▲電話四二〇〇運輸部電話七九七一

營業科目

錢鈔部 代辦買賣一切期現錢鈔銀圓兌換事

特產部 代辦買賣一切期現特產糧事

製油部 製造豆餅豆油

煙草部 東亞煙草株式會社特約店

大連市愛宕町十四番地

福順義銀號

主人 麗睦堂

電話 錢鈔部 六二三一 五七二一 特產部 六四五七 煙草部 九七九四

營非町十番地

潤腸健胃

斷絕百病之來路

內病大半起於腸胃・潤腸健胃・百病無由而起矣

地球老牌 麥精魚肝油

性質滋潤 補而不膩

健胃增食 補血補腦

絕無腥氣 甘美可口

試服一罐 功效即見

耐心常服 百病不生

總發行 上海四馬路 五洲大藥房

分發行 遼寧樓南 五洲大藥房

分發行 營口西大街 五洲大藥房

分發行 吉林粮米街 五洲大藥房

分發行 哈爾濱道外 五洲大藥房

世界馳名之 新式羅亭照相機大批運到

式樣新穎 品質之美 定價公道 世無其比

從前曾謂雨中攝影乃不能之事之舉而今則用新式羅亭鏡箱撮影室內速攝更屬夢想之照片蓋羅亭鏡頭製造之神妙有以致之也且新式羅亭鏡箱構造堅固使用靈便故用以求優美之照片易如反掌誠人生不可缺之良伴也務請各界從速購備為荷外埠如蒙函詢即當奉覆

新式羅定照相機

全滿洲總經理處 史惟記時計眼鏡行 照相材料部啓

大連浪速町四三 電話 三二二二 振替大連四六五六

婦女靈藥 女界福

女界福專治婦女調經種子一切諸症百發百中萬應萬靈常服此藥補氣補血强筋健骨美容補腦長壽不老誠乃婦藥中奇效之靈藥也 ▲主治說明函索即寄

小心假冒 △∴▷ 近來無恥奸商倣造相似之藥品頗多一旦誤服假藥非特不能治病返而自殺自身

各埠有名大藥店及大商號皆代售

「女界福」總發行處 大連平和街四八 德記全棧大藥房

振替大連四四七六番 電話二二八五番

招募代理店函商即覆

本社電話 編輯部 七五一三 經理部 四〇三四 本埠訂報 四〇四二

經濟

因銀價暴落影響 滿鐵收入減少
鐵道部調查本年之內容

滿鐵鐵道部之收入、自民國七年以來、不惟逐年增加、且絕對不變、惟刻間因世界的未曾有之銀價暴落、致撫順煤炭、輸出激減、該鐵間之收入、亦因之而受打擊、觀其趨勢、前途尚有莫大之憂慮、查在民七時、不過八百萬噸、嗣後之十二個年道呈意外之增加、幾增一千萬噸以上、至民十七時、共運輸數量爲一千九百三十二萬三千五百四十九噸、收入爲一億一千八百六十三萬九千圓、十八年預想能超過記錄的二千萬噸以上、收入亦能達一億二千五百萬圓、詎料刻間竟有非常之銀價暴落、及北地各糧棧出貨滯澁等關係、轉出特產激減、一方面又有撫順煤炭、減運五十萬噸之支配、致十八年度之收入、對於預想之一億二千五百萬圓、能減少二三百萬圓之譜、因是、數年來永抱樂觀之該鐵道當局、頓呈狼狽傾向、據該鐵道部之統計、至二月末、本年度內之運輸數量、爲二千七十一萬五千六百七十五噸、若與去年度同期比較之、約增運三十九萬二千百二十六噸、更據鐵道部經理課之調查、與去年度同日之收入額一億一千四百六十八萬圓比較、尚增加四百五十四萬七千圓、預想今後之二十日間、運送狀況比較預想之收入、能減收二三百萬圓、是以從來皆超出預想以上之鐵道收入、本年間、却出乎意料以外云

錢糧商情

特產市塲、十七日朝開行時、各定期均呈固定商況、尤以大豆一項、■想北地市況提漲、故如與茂東穀發合等家、凡付購買百七十餘車、因大行情見快、當日市內各油坊之產餅額、九萬四千片、開業工塲三十二家、

△商品前塲、麻袋頗見跌曉、產地方面之情報、綠扛提十六分之三、藍扛漲■分之一、滙兌亦提四分之一、當地現貨因有幾分買氣、故各限漲二三厘

△錢鈔市塲、倫敦銀塊、十九片四分之一、紐約四十一仙八分之七、孟買休市、滙申七十二兩二七五、上海標金四百九十一兩川、開煤六十九兩六七五、上海四百九十三兩八、大洋百圓整、當市之銀價仍然平穩云

整理幣制方案
工商部呈行政院文

工商部呈行政院、關於整理幣制方案如次：

爲擬具整理幣制方案、仰祈核定施行事、查關於辦理救濟金貴銀賤經過情形、前經呈報國府鑒核、當奉令開、據陳金貴銀賤辦理救濟經過情形、尙屬扼要、仍仰將改良幣制、便利運輸、廢除苛捐等辦法、妥擬方案、呈由行政院議定呈核、此令等因、奉此除便利運輸廢除苛捐兩項、另擬方案外、竊以自金價暴漲、銀價暴落以來、國民經濟、險象環生、改行金本位制力謀根本救濟、已成舉國一致之主張、但現行貨幣龐雜無準、元外有兩、兩復有公砝（石旁）漕平規元行化等之分、元更有袁洋新幣墨洋站人洋等之別、銀毫銅元、更形複雜、且有同一種類、而成色輕重各異者、遂致滙兌參差、升厘貼水、名目繁多、不僅商民交困、國庫影響、而國際滙兌、亦且虧耗至鉅、似此紊亂現狀、不先整理、則治絲益棼、改革末由着手、故廢兩復元、統一現幣、實爲我國趨於金本位制之必要過程、惟目下市塲、硬幣旣極複雜、紙幣尤爲紊亂、統一硬幣、宜以確定標準單位、厲行十進制爲要旨、統一紙幣、應以集中發行權、充實準備金爲依歸、玆經列舉綱要、至於實施方案、自應斟酌損益、分別擬訂、務期適合國情、推行無滯、庶免削足就履之病、而杜畸輕畸重之弊、統一硬幣（甲）確定統一之標準（一）確定單位、國幣單位應票定其標印價格、令庫平純銀六錢四分八厘（即二十三格蘭姆又九七七九五〇四八）定名曰元、（理由）查統一硬幣自以確定標準單位爲先着、我國習用銀元、自應以元爲單位、其普通價格準繩、大抵合庫平純銀六錢四分八厘此類銀、色同前（理由）輔幣成色及等級之規定、係根據下列三點、一、正幣爲實價、輔幣爲名價、此通例也、輔幣成色較低、所以防銀價之漲、而銷毀且並將來施行金位時、得免另鑄、二、輔幣等級之差、一面應與舊制相差中遠、予人民以習慣上之便利、一面應視人民生活程度爲最低級之規定、且預計將來採行新制、免得另鑄、照現在市面、名爲以一分銅元爲最低級輔幣、而市值每銀元換二百八十九枚、以十進制計算、每元作一百分、則每枚銅元僅值三厘有奇、故本草案採最低級、爲五厘、沿用已久、鑄額亦鉅、質加變更、反滋擾亂、且改革之初、新幣未充、利用之以資周轉、亦殊便利（二）確定種類成色（甲）正幣、一、一元銀幣、總重七錢二分銀八九銅一一、（乙）輔幣一、留銀輔幣、一、五角輔幣、總重三錢六分銀七銅三、二、二角五分銀幣總重錢八分銀七銅三、三、一角銀幣、總重七分二厘銀七、銅三、二、鎳質輔幣、一、五分鎳幣、總重七分鎳二五、銅七五、三、銅質輔幣、一、一分銅幣、總重一錢八分銅九五錫四鉛一、二、五厘銅幣、總重九分成、一面俾與現狀相去不遠、一面略提高、俾採金本位時、無庸另鑄、三、新輔幣價格計算採十進制、輔幣價格隨市有高低故新舊兩幣等級規定略參差、俾于去舊更新之際、易于識別而免混淆（三）確定法幣每次授受用數、一元銀幣無限制、五角銀幣限合二十元以內、二角五分一角銀幣限合五元以內、鎳幣銅幣限合一元以內逾限得拒絕之、惟中央銀行之兌換及完納國家租稅之用、不在此限（未完）

哈商會規定 銅元法價 並禁奸商輸入

本埠長官張景惠氏、整頓金融以來、哈洋逐漸歸實、滙水大減、銅元價格比較稍高、因是一般奸商、唯利是圖、由外埠運入銅幣、日見增加、■想濱江商會、有鑒及此、玆特議決、每銅元三百枚、折合大洋一元、該商會除佈告外、並傳知各商週知、其傳單如下、

爲傳知事、案查本埠哈洋價格、向由本會斟酌流通狀況開會、公同核定、現以哈洋逐漸歸實、滙水大減、銅元價格比較稍高、致外埠銅元運入者日見增加、自應將價格加改定、以資調劑、玆經議決、由本年三月十四日起、除有孔銅元仍照舊額、每百枚核大洋一元外、所有各項銅元、定爲三百枚、折合大洋一元、即大洋一分、核銅元三枚、其餘依次類推、除分別函呈、及佈告外、相應傳知貴號、查照爲荷

牡丹江海林 二月之存貨

牡丹江及海林兩方面在二月下旬末之貨物存在額詳誌如下（單位美噸）

	牡丹江	海林
大豆	三、九四四	二、九四二
豆餅	三一	三五
豆	八	

小麥	二五	四四
麥粉	五〇	二九
麩	七六	二、三
高粱	九	一〇
粟	二、五	九一
其他	一四九	九五
計	四、三一七四	二、二〇

栽培黃烟講習會

滿鐵農務課、因鑒及南滿洲之土地氣候等、栽培米國種之黃色煙草、最爲適宜、故特設立煙草試作塲於鳳凰城以資試驗、並爲獎勵現在鳳凰城、得利寺、及鞍山附近處之栽培前項煙草者、逐年增加、而滿洲農事協會、玆擬於三月十八日十九日廿日之三日間、假瓦房店滿鐵社員俱樂部之會塲特爲同業者開一煙草耕作講習會、所講之範圍及講者姓名如左

一、煙草耕作一代
一、溫床之作法及管理（實地指導）鳳凰城煙草試作塲主任澀畠貞之助氏
一、關於煙草之耕作與肥料 主公嶺農事試驗塲宍永一枝氏

安東取引所 鎮平銀兌發 本月十三日限

安東取引所之鎮平銀、其在三月十三日之受渡數、爲五十五萬五千六百六十圓、標準價格、九百八十圓、與前限比較之、受渡額增加四十二萬四千六百六十元、標準價格、低落二十圓、其受渡之內容及主要買賣双方如下

渡方	受方
大森十五萬一千	天利十九萬九千
小林二十萬三千	大森十三萬一千
恒順隆六萬五千	德泰八萬九千
外三店四萬八千	原田二三萬三千
	外一店二萬七千

整理哈洋輔幣
已由長官公署函銀行公會 令各發行輔幣額以備印換

哈爾濱通訊、特區行政長官公署對於一元以上哈大洋之整理、迄至今日、已告一段落、查各銀行發出哈洋總額共爲三千七百五十萬元、現在收回舊幣已有二千六百五十萬元、均經切角銷燬、同時出蓋印新幣同樣數目、在外流行之舊幣、雖尚有一千一百萬元、然於整理之成績已經卓著、今後除督促各銀行、仍積極收換舊票外、而對於一元以下之輔幣、近亦開始整理、昨日長官公署函令銀行公會、對於各銀行號發行輔幣之額數詳細調查明晰、限於本月十五日以前、呈報來署以便責令各行號準備新角幣、加蓋監理官印章後即行定期收換以竟全功云

吉林驛二月中 發送之成績

吉長線吉林驛在本年二月中之發送主要貨物反乘降旅客並其他之收入內容如下

△發送貨物

大豆	四三一〇公噸
雜穀	二四五五同
木材	一三八車
葉煙草	八〇車（打切）
石炭	九四車一三八噸
零件	三八車一〇五三
	二三車一二九八噸

△旅客

乘車	一八一三四人
降車	一八六一九人

△收入

貨物	一〇六五四一元
旅客	二九九四三元
計	一三六四八四元

旅順市減輕車價

關於旅順市內之馬車人力車等價格減輕問題、前者旅順警察署、對於各糾合、己施行作適、開會、大體已規定就緒、故准於十六日起、斷行一齊之減輕、開改定價格、減輕從來之二成、實爲一般人民之

爐銀監理處 規定標準價

營口爐銀監理處因三月一卯期、轉瞬即到、該處特規定價格爲廿五元、不得逾越此數、如有陰奉陽違者以破壞金融論罪、懲一儆衆、以維爐銀之信用而免紊亂錢法、聞該處昨已佈告週知云

本埠特產

商情（七日）

▲大豆

限月	開行	最高	最低	散行
三月末	[illegible]	[illegible]	[illegible]	[illegible]
四月末	[illegible]	[illegible]	[illegible]	[illegible]
五月末	[illegible]	[illegible]	[illegible]	[illegible]
六月末	[illegible]	[illegible]	[illegible]	[illegible]
七月末	[illegible]	[illegible]	[illegible]	[illegible]

所成數 五百四十一車

▲豆餅

限月	開行	最高	最低	散行
四月限	[illegible]	[illegible]	[illegible]	[illegible]
五月限	[illegible]	[illegible]	[illegible]	[illegible]

所成數 三萬八千片

▲豆油

限月	開行	最高	最低	散行
五月限	[illegible]	[illegible]	[illegible]	[illegible]
六月限	[illegible]	[illegible]	[illegible]	[illegible]

所成數 一千五百箱

▲高梁

限月	開行	最高	最低	散行
三月末	[illegible]	[illegible]	[illegible]	[illegible]
四月末	[illegible]	[illegible]	[illegible]	[illegible]
五月末	[illegible]	[illegible]	[illegible]	[illegible]
六月末	[illegible]	[illegible]	[illegible]	[illegible]
七月末	[illegible]	[illegible]	[illegible]	[illegible]

所成數 百六十八車

▲現貨前塲

混保大豆（帶皮）	[illegible]	[illegible]
大豆（不帶皮）	[illegible]	[illegible]
所成數	百車	
普通大豆（帶皮）	[illegible]	[illegible]
大豆（不帶皮）	[illegible]	[illegible]
所成數	五車	
豆餅	一二三四〇	一二三三五
所成數	四萬三千箱	
豆油	一九七五	一九七〇
所成數	二千箱	
高梁	四六〇〇	四六五〇
所成數	二十車	
包米	四四〇〇	四四五〇
所成數	十五車	

▲大豆（後塲）

三月限	[illegible]
四月限	[illegible]
五月限	[illegible]
六月限	[illegible]
七月限	[illegible]

所成數 百〇八車

▲高梁

三月限	[illegible]
四月限	[illegible]
五月限	[illegible]
六月限	[illegible]
七月限	[illegible]

所成數 七十六車

本埠錢鈔

近期	[illegible]
遠期	[illegible]

所成數（近期 五百二十五萬圓）

現貨交易（單位錢）

電報匯兌

時間	金對銀	銀對洋	金對洋
九時	[illegible]	[illegible]	[illegible]
十時	[illegible]	[illegible]	[illegible]
十一時	[illegible]	[illegible]	[illegible]
十二時	[illegible]	[illegible]	[illegible]
二時半	[illegible]	[illegible]	[illegible]
三時半	[illegible]	[illegible]	[illegible]

所成數（銀對金 十三萬六千圓 銀對洋 一萬五千圓）

廿八日最低 [illegible] 散行 [illegible]

倫敦銀塊現塲 一九片四分一
同後塲 一九片〇分〇
紐約銀塊 四一仙八分一
孟買銀塊 四九弗八分三

▲上海標金

開行	四九一兩三錢
最高	四九六兩一錢
最低	四九五兩一錢
收盤	四九五六兩

▲上海外滙

	賣	買
日匯	一〇三兩八七五	一〇三兩七五〇
英匯	一先令十一片五〇	一先令十一片[illegible]
美匯	四弗七五〇	四弗八七五

▲滙豊掛期

日匯	一〇三兩二五〇
英匯	一志10片七五
美匯	四六佛二二五

▲神戶滙兌

英	二志〇片三二分五
美	四九弗一六分五
同（正午）	
英	二志〇片三分十
美	四九弗一六分五

商品市場

▲大阪棉花

開盤 定期	四五、七五
期貨	四七、九五
收盤 定期	四五、五〇
期貨	四七、七〇

▲大阪三品

限月	開盤	收盤
三月	[illegible]	[illegible]
四月	[illegible]	[illegible]
五月	[illegible]	[illegible]
六月	[illegible]	[illegible]
七月	[illegible]	[illegible]
八月	[illegible]	[illegible]
九月	[illegible]	[illegible]

▲美棉

貨	
現	一四仙八五
三月	一四仙七六
五月	一四仙九七
七月	一五卅一七
十月	一五仙二三
十二月	一五仙四一

▲印棉

奔哥爾	一
布牢其	一
奧姆拉	一

▲大阪棉絲

限月	前塲開行	後塲收盤
三月限	[illegible]	[illegible]
四月限	[illegible]	[illegible]
五月限	[illegible]	[illegible]
六月限	[illegible]	[illegible]
七月限	[illegible]	[illegible]
八月限	[illegible]	[illegible]
九月限	[illegible]	[illegible]

▲橫濱棉絲

限月	前一塲	前二塲
三月	[illegible]	[illegible]
四月	[illegible]	[illegible]
五月	[illegible]	[illegible]
六月	[illegible]	[illegible]
七月	[illegible]	[illegible]
八月	[illegible]	[illegible]

▲印度麻袋

藍扛袋	三留比大分七
綠扛袋	三留比六分三
匯兌行市	一三六留比四分三

▲神戶豆餅 前塲開盤

三月	三、七〇
四月	三、六〇
五月	三、九〇
六月	[illegible]

股票市場

▲大阪期米

	開盤	收盤
現	二七、八七	二七、八四
中	二八、〇九	二八、〇二
期	二八、一〇	二八、〇二

▲東京期米

	開盤	收盤
現	二七、四〇	二七、五九
中	二七、三三	二七、三三
期	二七、六二	二七、六二

▲仁川期米

	開盤	收盤
現	二四、四九	二五、九五
中	二、九五	二五、六八
期	[illegible]	二五、九五

▲大連短期

八、一〇	八、一〇

▲大連股票

五品期	[illegible]	[illegible]
五品新	[illegible]	[illegible]
豆新期	[illegible]	[illegible]
錢鈔	[illegible]	[illegible]

▲安東股票

安取	[illegible]	[illegible]
現期	[illegible]	[illegible]

北地市況

特產

	限月	開盤	收盤
開原 大豆	四月	[illegible]	[illegible]
	五月	[illegible]	[illegible]
	六月	[illegible]	[illegible]
開原 高粱	四月	[illegible]	[illegible]
	五月	[illegible]	[illegible]
	六月	[illegible]	[illegible]
公主嶺 大豆	四月	[illegible]	[illegible]
	五月	[illegible]	[illegible]
	六月	[illegible]	[illegible]
公主嶺 高粱	三月	[illegible]	[illegible]
	四月	[illegible]	[illegible]
	五月	[illegible]	[illegible]
四平街 大豆	四月	[illegible]	[illegible]
	五月	[illegible]	[illegible]
	六月	[illegible]	[illegible]
四平街 高粱	四月	[illegible]	[illegible]
	五月	[illegible]	[illegible]
	六月	[illegible]	[illegible]
哈爾濱 大豆	四月	[illegible]	[illegible]
	五月	[illegible]	[illegible]
	六月	[illegible]	[illegible]
哈爾濱 小麥	四月	[illegible]	[illegible]
	五月	[illegible]	[illegible]
	六月	[illegible]	[illegible]
長春 高粱	四月	[illegible]	[illegible]
	五月	[illegible]	[illegible]
	六月	[illegible]	[illegible]
長春 大豆	四月	[illegible]	[illegible]
	六月	[illegible]	[illegible]

錢鈔

		開盤	收盤
奉天（奉票）	現貨	[illegible]	[illegible]
	定期	[illegible]	[illegible]
	高	[illegible]	[illegible]
大洋（奉天）	現貨	[illegible]	[illegible]
	定期	[illegible]	[illegible]
	高	[illegible]	[illegible]
開原（奉票）	現貨	[illegible]	[illegible]
	定期	[illegible]	[illegible]
（安東）（鎮平）	期貨	[illegible]	[illegible]
	現兌	[illegible]	[illegible]
	滙兌	[illegible]	[illegible]
	期貨	[illegible]	[illegible]
公主嶺 本票	近期	[illegible]	[illegible]
鈔票	遠期	[illegible]	[illegible]

（接第八面）

霖史震 陶盛世 馬元良 爲霖 賀福泉 徐枕康 趙世陳 劉漢章 馬雲潭 金玉泉 劉居正 王正元 傅家繹 曾慶璋 趙贊忱 佟芳 王魯谷 振寰 鄭潤成 荊殿五 王海峰 王紹琛 閻奎麟 王僅 池景濤 馬賡年 蕭文藻 呉隆昌 蘇炳文 張昭英 劉漢奇 韓景雲 趙伯俊 王家祥 楊占山 張季臣 汪文熙 李久緒 陳輔隆 呉福誠 崔榮陞 劉振聲 胡鳴清 關祥安 許德振 丁蘭昇 王展中 李天賓 宋德玉 梁岩 孫鴻志 張全澤 崔福坤 溫酩德 萬錫璋 江鴻昌 王福維 于鳳樓 王治國 石景安 胡文藻 唐鳳甲 陳紫瀾 張文清 富有之 趙錫慶 蔡亞民 謝珂 鄒召棠 馮文洵 李煥廷 夏俊章 董賡廷 李樹茂 李春榮 徐霖 宋文郁 張玉琛 王文閣 李恩榮 高乃濟 張海嵐 羅憲 張貽燕 韓朝棟 潘殿保 崔伯山 田玉山 王多文 胡王通躍 劉錫慶 張錦波 濂祥 劉潤川 王㝢 王爾聰 沈紹卿 賈鋒 劉善綺 汪維城 張家瑞 金在鎔 崔文瑞 呉玉成 趙柱安 郁 劉之墉 趙壽 龍慶春 羅國光 發 譚玉振 趙仲仁 常宗信 李馨山 劉毅父 何丕顯 劉楊玉山 馬延勳 陳長劍 伊崇貴 張繼忠 董玉林 喬翰城 王陞錫 張樹珊 趙慶珊 張景揚 楊克勤 富連明 陳裕恭 高運海 李逢春 楊寶源 田中琦 唐乃藍 高元 張仁序 陶際唐 莫嵩岫 于廣春 卜世瑛 劉榮泳 高其達 蓋春華 馬士清 陶盛壽 梁壽 馬全福 王吉昌 陳昭卓 亢福垣 董學昌 白雲鵬 律長庚 祝福洲 袁慶恩 蕭文瑞 楊珍 李俊堂 王永陞 史鼐 魏長林 程志遠 陶貴祥 許策安 宋繼唐 李有田 王宗周 王葆珣 王鐸 李廣德 呉煥新 呉家毅 張文源 張昭寰 賀翰元 趙煥章 劉延昌 劉之俊 呉常林 徐大年 徐國順 王鐵民 陳宗昌 栗鍾華 孟慶豐 關壽長 張榮麟 金在鎔 張柏齡 張德焱 陶炳然 劉俊民 王華國 呂維桐 李煥亭 楊緒文 寶聯芳 閔鵬鈞 趙希龍 高廣謙 張景僧 關連和 王廼賡 王煥章 盛瑞 高琪蘭 孫安嶺 高繼賢 張佩琳 呂振邦 孫世嘉 林福山 黃聲驟 張錫聖 張仁溥 張延爵 崔紫綬 張景揚 張鍾臣 劉瑞 張東聲 張瑜臣 宋殿選 馬向春 鄭蔚儒 李永新 朱光炬 于學道 于毓烈 李文選 林國楨 宮沖清 耿耀 張明齊 鄭友賢 殷鋆熙 苑照光 賈元 劉世芳 佟紹勳 李士名 孫植 莫金瑞 馬文魁 郭福泰 峻亭 白貴福 陶金生 管良傳 陸葆恒 劉滙 朱樞庭 王國賓 宋立魁 王文魁 黃雲 金金田 趙樹田 張述仲 張星桂 董遇春 張朝瑞 楊香秋 關慶平 馮舜生 田雨霖 趙聘三 孫潤庠 張伯英 朱清華 張寶璋 王賓章 任國

韓國珍 敖金璋 王蘊田 王仲元 馬子久 孫灼 由永修 王占山 李子厚 齊滄泰 閻守維 曲文潭 馬庶蕃 孫顯卿 常陰廷 劉鳳池 邵仲康 劉景沂 王者賓 李維周 高翔 弘錫峰 陳紹禮 陳子源 馮廣有 王明倫 馬香圃 趙壽 金聲 程秉衡 王伯岩 李萬林 王景山 程紹源 潘萬超 王杜 玉春 邵麟 鍾祺 王壽山 常永春 齊學禮 顧孟蓁 沙 淺川 喬振聲 許常英 李樂山 張有 魏廷寅 楊魁元 譚英多 高陰棠 朱世昌 王自新 張景儒 申德服 朱冠卿 朱吉祥 宋佩文 楊致鶴 鄭繼周 朱席珍 安景文 郭清 王承顯 蒼書勛 呉嘉謨 牛清山 盧蔚陵 韓蔭軒 張選三 李長庚 翟克欽 費凝東 齊季昌 齊倚仁 劉裕祿 李洗塵 王德林 李東圃 拾維川 畢贊華 楊樹人 呂連惠 彭文中 敖慶喜 黃居九 汪松年 嚴紹泉 劉煥章 [illegible] 亦助 趙繼周 赫文衡 趙顯堂 楊冠周 徐長熙 姜興岐 邱振倫 林維翰 呂嵻溪 張志新 呉鎮 孟憲孔 吳士傑 李廣聞 李良忱 李良傑 朱占元 朱萬選 中成英 王鴻闕 王仲勳 楊攀州 王守忠 邵邦翰 林凱 托克 塔穆勒 圖們 滿達胡 普樂布 鮑門德 春德 劉國璧 國通維 劉敏濤 郎延壽 鍾毓清 關作藩 戴策勳 趙慶璜 鄭禮 嚴壽臣 田見龍 嚴志傑 姜耀廷 劉慶餘 賈舜卿 李超元 劉英華 宋秀璧 盧業 竇霖起 陳紹藩 李鳳山 （女界）姚允治 關朗軒 崔淑範 王劉淑貞 申民强 趙秀儒 張秉彝 汪孫振華 楊吳玉如

拜泉

段耀先 呉松林 柴樹勳 易振武 蔡宗源 梁子豐 楊子平 馮潤章 彭金山 范尉田 馮赵亭 林慶春 劉兆和 孟嘉麟 趙樹森 谷紹忠 蔡慶森 王琛芝 高元福 唐寶玲 苗經瑞 王樹華 郭恩澤 于興泉 鐵子貞 高巖 傅春山 高尙志 劉兆清 薛雲樓 許鴻運 張福元 邱鍾嶽 楊會卿 莊廷芳 于霖生 劉瀛文 王金方 金萬昇 張功德 郁蔭田 王俊慶 郁春霖 南廷芳 丁作辰 丁作寅 李毓琨 田鳳儀 李毓芳 陸貴 宋廉生 羅壽山 劉希奇 李龍 翟王修之 邢樹實 江宗海 王澤溥 郭毓珍 李茂林

熱河

湯玉麟 姜承業 佟德一 張子良 李贊廷 鍾萬金 高清順 劉葆慶 孫澤周 崔蔭階 湯佐榮 湯佐輔 龍家啓 李維新 富春 孟昭田 張貴良 劉香九 周鐵錚 張從中 石文華 楊璞 董福亭 孫公諾 崔新五 竇懋芳 梁國棟 趙國培 張翊宸 李樹和 祁克莊 李元著 忠詡齋 李宗元 馬夢吉 高治 賈[illegible] 范 蕭允恭 馮順生 蘇紹[illegible] 龔雅亭 周子謨 王煥[illegible] 鼎臣 趙振綱 姜遇昌 房[illegible] 劉少卿 賈景霆 王勳

驚天動地 救人無數

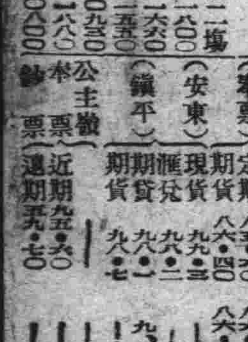

女界福

調經種子永除白帶安胎產後 女麻婦女百病藥到病除

總發行所大連平和街

山得爾彌地

五淋二濁病而且膿危險殊甚且所淋濁藥物雖多然或則見效甚遲或則久不斷根惟法國山得爾彌地藥丸歐美各國名醫一致稱爲淋濁聖藥無論病症之久新痛腫之輕重如能依法服之兩日後即可痛除腫退濁止淋通再服五天保可除根永不復發是以名滿全球活人無算 但 賜顧諸君須知此藥係法國彌地一家所製方秘不傳於世每丸上印有（MIDY）記者乃爲真品而非偽貨

服法 初服每點鐘一丸至兩日夜不息即可痛除腫退淋通濁止以後五日每天服四丸定可除根不發

注意 服藥之日必須節勞節飲辛辣熱食物房事尤須戒絕

各處中西各藥房均有出售

上海江西路一五一號 華商新華行經理

遠大百貨店特告

新到 上海各樣時式男鞋 上海床被單台布等 定價低廉
上海新式女漆皮鞋 及他中外雜貨到齊 歡迎參觀

大連浪速町七十番地電話二一六六五番

協茂盛紬緞莊廣告

啓者敝號在大連開設已念餘年之久荷蒙賜顧無任感佩玆際陽春乍應各時之新貨現運到凡男女所用衣料及日中必需之品無不求新革故應有盡有深望轉界倍舊惠顧不已歡迎之至特此佈告

大連浪速町五十番地電話前櫃四六三二 四九八八 後櫃五四五三

敬謝 東北商行保險部賠欵迅速

敬啓者敝號綢緞貨物完全在該商行經金州代理店陶明遠君保有火險鈔票七萬圓於昨三號午前九時忽然失慎遂電知該商行經理唐潤之君前來調查未逾二日即按照損失程度如數賠償似此爽快果斷賠欵迅速誠不愧保險界中之錚錚者也敝號領欵之餘無以爲感僅登報端以鳴謝悃並爲投保火險者介紹焉

大連 宏順盛呉服店 主人由獻廷 敬啓

生乳奇樂

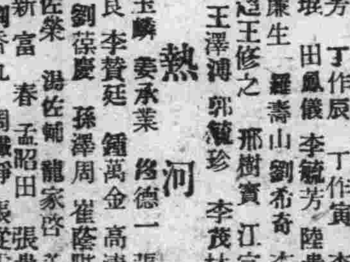

缺乳救星 自生乳

凡母乳缺乏一經採服 自生乳必定
乳液豊足 源源如湧 母健兒康 其樂無雙

奉天財政廳斜對面 歐美藥房 發

每瓶現洋壹元 外埠函購加郵費四角

東北交通委員會材料購辦委員會招標廣告

本會現奉東北交通委員會核准標購交通材料茲將購置機關材料名稱數量等項列表於左凡願承辦者希即先期來會登記領取標單幷索閱詳章其已登記者即派員領取或函索標單爲要

購置機關	材料名稱	數量	開標日期	
四洮路	汽筒油冬候車軸油等	十一種	三月二十日下午三時	說明書等附標單內

會址遼寧東北交通委員會